盛京時報

陰歷九月四日
昭和五年十月廿五日 中日祀休刊
發行人 佐原篤介 編輯人 菊池貞二 印刷人 石原庄太郎 發行所 盛京時報社 盛京時報支社 盛京時報支社

時論 驚人的數目字

戰事中交通的破壞

中國每有一次戰爭。交通方面便受一次致命的打擊。就以最近的大戰說。自航業電政以至國有鐵路。所受損失之嚴重。一時簡直無法估計。概括說來。幽汀班和北洋班的華輪幾乎完全停開。因戰爭而匪共猖獗。只蘇皖贛湘鄂六省的電報綫路便破壞了九千多里。若要恢復。至少須一百二十萬元。際此海津浦平漢各路的電線。破壞的更多。修復費用至少也須七八十萬元。以上都是很可驚的數目字。至於鐵路的命運。在這次大戰中更是悲慘。

戰爭將起。火車先被扣運兵。大戰初開。軍隊便先炸橋拆軌。在戰爭期間。交通斷絕。火車便全被軍隊佔用。直至勝負已決。敗兵便拖火車逃去。甚至於把機車毀壞了。勝者呢。軍用車一時自然不能放回。至於兩軍對壘。一進一退。首先受犧牲的便是橋梁和路軌。又在戰事期間。假如一條鐵路還能運客貨。便不免加稅增捐。以至於鬧到無貨可運。而且這種捐。往往在軍事終了以後依然存在。●營運輪的障礙。以上所說。都是直接損失。至於間接損失。那更沒法統計了。

所以自今年三月大戰發動的時候說起。截至現在。北方各路的損失大略如下。

我們先說津浦路。據局長孫鶴皋的報告。營業方面損失六百萬元。因軍事修理橋梁路軌機車車輛。鐵甲車和電線機等的工料。損失約一百萬元。至於車輛。去年有機車一百多輛。客貨車一千輛。現在呢。可憐祇剩可用的機車大小二十輛。可用的客貨車也祇有二百四十輛了。據說現在若求恢復原狀。修復幾十座鐵橋。更換軌枕。修理破車。添購應需車輛。至少須三千萬元。這在中國今日。是可能的事情嗎？所以戰爭的破壞。不但鐵路沒有方法可以恢復的。中國是如此。其他方面莫不皆然。以上是津浦路的損失。此外如膠濟路。據路局報告。在這次戰爭中損失約四百萬。現在車輛缺乏。機車更寥寥無幾。乃至於向南滿路計約借用車輛。平綏北寧兩路。雖不曾直接受戰爭的損害。然而間接的影響。也就很可驚人。平綏路每月支出須五十萬元。而現在每日收入不足萬元。這尤其是最可痛心的現象。至於平漢路的損失。雖然沒有統計。然而其受害程度恐怕更過於津浦路。即如黃河鐵橋。為中國一大工程。這次當撤兵的時候。也幾被破壞。幸而有美國老技師的哀求。僅僅把橋拆卸一段。假設不幸而黃河橋竟被炸毀了。以中國現在的財政力量。簡直無法修復。然而平漢路因這次大戰。也可謂創巨痛深了。

團體協約法(續)

第十七條、團體協約已屆期滿、新團體協約尚未訂立時、於勞動契約另為訂定前、原團體協約關於勞動條件之規定、仍繼續為該團體協約關係人之勞動契約之內容、

第十八條、團體協約關係人、如於其勞動契約存續期間、拋棄其由團體協約所得勞動契約上之權利、其拋棄為無效、但於勞動協約終了後三個月內、仍不行使其權利者、不得復行使、因工人經得其由於團體協約所生之權利、或基於團體協約之勞動協約所生之權利、而終止勞動契約者、其終止為無效、

第十九條、團體協約中不屬于勞動條件規定外法院因利害關係之另有規定時、除該團體協約關係人僱主或團體協約當事人一方之聲請、得科僱主五百元以下、工人五十元以下罰金、前項罰金應使用於為工人福利事業、

第二十條、團體協約當事人及其權利承繼人、對於妨害團體協約之存在或其各個規定之存在之一切鬥爭手段不得採用、團體協約當事團體對於其所屬團員有使其不為前項鬥爭並使其不違反團體協約之規定之義務、

第二十一條、團體協約當事人一方不履行團體協約所定之義務時、對於他一方應給付代替損害賠償之一定償金、關于團體協約之履行、除本法有特別規定外、適用民法之規定、

第二十二條、團體協約當事人、團體對於違反團體協約之規定者、無論其為團體或個人、為本團體之團員或他團體之團員、均得以團體名義請求損害賠償、之團員為被告人時、其團體亦得隨時參加訴訟、

▲第四節 存續期間

第二十三條、團體協約得以一定期不定期或完成一定之工作為期訂立之、

第二十四條、團體協約為不定期者、其當事人之一方於團體協約訂立一年後、得隨時終止團體協約、但應於三個月前以書面通知他方當事人、團體協約所定之通知期間、較前項規定期間為長者、依其規定、

第二十五條、團體協約為定期者、其期限不得超過三年、超過三年者視為三年、

第二十六條、團體協約以完成工作之完成為期限者、其工作於三年內尚未完成時、視為以三年期限訂立之團體協約、

第二十七條、團體協約當事團體在團體協約上之權利義務、除團體協約當事人另有規定外、因團體之合併或分立、移轉於因合併或分立而成立之團體、團體協約當事團體解散時、其團體所屬各員、在團體協約上之權利義務、不因其團體之解散而變其效力、但不定期之團體協約、於解散後經過通知時間、失其效力、

第二十八條、團體協約訂立後有時之經濟的情形、於訂立後有重大變更、如維持該團體協約、有與僱主事業之進行或與原來工人生活標準之維持不相容、或依團體協約當事人行為致無達到當初目的之希望時、主管官署因團體協約當事人一方聲請、得廢止團體協約、

第二十九條、團體協約之廢止、縱有反對之約定、乃對於該團體團員全體發生效力、

▲第五節 附則

第三十條、團體協約在本法施行前訂立者、自本法施行之日起適用本法、

第三十一條、本法施行日期以命令定之、(完)

川黔間鹽務糾葛

成都訊云、黔省食塩向來銷售川塩、乖為定案、鄰近粵滇之鹽、均不能侵銷入境、近來因背捐太重、川商加價、黔鹽飛漲、人民頗起恐慌、黔主席毛光翔特電川中各軍長及王運使云、川鹽加價、黔省民食稅收均受影響、近據鹽務總局呈轉泰仁兩岸紛紛電、川南精加價追令每月購足儎數、否則須立購若干儎、微特資本有限、即使照購、亦無地可銷、請予救濟等語、呈轉前來、正核辦間、復據各界民衆呈請、將鹽務銷路特許開放等情、是加價一層、不僅影響黔省民食稅收、並影響川省銷塲、若不敢謀解除、其害伊於胡底、蓋綠聯唇齒、此事有共同關係、特再電達、佇候明教等語、川鹽運使王纘緒覆電、略謂仁綦兩岸因運道遠近不一、鹽價遂致差別、多者每斤一角零、少者九仙零、此照商請官運及貴日公司鹽價所增有限、現在生活程度高出數倍、獨塩價復如舊、即為顧全民食、而貴省售價過高、此中自別有原因、蓋每斤川鹽行黔、不過五百餘儎、貴省既征包稅至一百五十萬元之巨、大商又分包小商、層層苛取、近聞又有呈包加征三元之傳說、超過川塩兩三倍以上、不於此中求補救、獨責川鹽以加稅、似非持平之論、東日專電謂鹽價每包售至四十餘元、經川省稅塩不能不取給、而每斤亦必售洋二角、咎之所在、不能不望我公一詳查之也、緒職責所在、不敢苛視、以後當請求本省當局對於附加等欵、力求裁免、鹽斤浮費取消無餘、以副尊囑而惠民生云云、聞現有粵商華某等、以川鹽價高銷滯、有利可圖、擬乘機運輸粵塩入黔銷售、自願照章納稅、黔當局將有允意、此訊如果屬實、則黔岸又被粵塩侵佔、川塩前途更呈危象矣、

民事訴訟法之全文(續)

立法院會議已通過

(第四百六十二條)對於為判決基礎之裁判如有再審之事由者、得本其事由對於該裁判提起再審之訴、缺

(第四百六十三條)再審之訴專屬為判決之原法院管轄、如有左列各欵情形之一者、專屬第二審法院管轄、一、對於同一事件之第一審及第二審判決同時聲明不服者、二、對於第三審法院之判決本於第四百六十一條第六欵至第十欵事由聲明不服者、

(第四百六十四條)再審之訴應於三十日之不變期間內提起、前項期間自判決確定時起算、其事由發生在後或知悉在後者、自發生時或知悉時起算、再審之訴如判決確定後已逾五年者不得提起、前項規定於以訴訟代理不合法為再審之理由者、不適用之、

(第四百六十五條)再審之訴應以訴狀表明左列各欵事項、提出於管轄法院為之、一、當事人或法定代理人、二、聲明不服之判決及提起再審之訴之陳述、三、請求廢棄原判決及就本案如何判決之聲明、四、再審之理由、準備本案言詞辯論之事項、應並記明、

(第四百六十六條)決審之訴如法院認為不合法或顯無再審理由者、應以裁定駁回之、

(第四百六十七條)再審之訴雖有理由、法院如認原判決為正當者、應以判決駁回之、

(第四百六十七條)再審之訴雖有理由、法院如認原判決為正當者、應以判決駁回之、

(第四百六十八條)本案之辯論及裁判以聲明不服之部分為限、再審之訴是否合法及有無再審理由須開辯論時、應與本案之辯論同時行之、但法院得命先就再審之訴命為辯論、

(第四百六十九條)管轄之再審第三審法院因定再審之訴是否合法及有無再審理由、於必要時、應審查所爭之事實、

(第四百七十條)普通訴訟程序除本編別有規定外、於再審之訴準用之、

(第四百七十一條)關於再審之訴之判決、於第三人在起訴前以善意取得之權利無影響、

(第四百七十二條)得為即時抗告之裁定、已經確定而有第四百六十一條第一項各欵情形之一者、得準用第四百六十二條至第四百七十條之規定、聲請再審、

(第六編)特別訴訟程序、(第一章)督促程序、

(第四百七十三條)所請求之給付為代替物或有價證券之一定數量者、債權人得聲請法院依督促程序發支付命令、

(第四百七十四條)督促程序如聲請人應為對待給付或支付命令之送達應於外國為之或依公示送達為之者、不得行之、

(第四百七十五條)支付命令之聲請專屬債務人普通審判籍所在地、或依第七條規定之第一審法院管轄、

(第四百七十六條)支付命令之聲請應表明左列各欵事項、一、當事人或法定代理人、二、請求之標的並其數量、及請求之原因事實、三、請求發支付命令之陳述、四、法院、

(第四百七十七條)法院就支付命令之聲請為裁定、無須訊問債務人、

(第四百七十八條)支付命令之聲請不合於第四百七十三條至第四百七十六條規定、或依聲請之意旨、認為無理由者、法院應以裁定駁回之、就請求之一部不得發支付命令者亦同、前項裁定不得聲明不服、

(第四百七十九條)支出命令應記載左列各欵、一、第四百七十六條第一欵及第四欵所定事項、二、債務人若欲免強制執行、應於支付命令送達後十五日內向債權人清償其請求、並賠償程序費用、否則應向發命令之法院提出異議、

(第四百八十條)支付命令應送達於債務人、發支付命令後二個月內不能送達於債務人者、其命令失其效力、(未完)

平漢路分三段通車

北平訊云、此間平漢路局因沿路晉軍盡撤退、所有車輛大半放還、雖因沙河橋被毀、但北平至順德間之各次客貨車、亦均次第恢復、茲將該局昨日佈告之開車次數列左、查本路現因順德以南橋樑損壞、自即日起、第一二次特別快車暫開至順德為止、計每星期往返三次、凡逢星期二五及星期日由北平南開、星期一三六由順德折返、又第十一十二兩次尋常快車、亦於本月十七日起、逐日由平順南北對開、至平石間第七十一次七十二次客貨混合列車、則仍照常開駛、由石往南並有第八十一次第八十二次列車開行、以資銜接、以上各次列車、概按原定時刻在各站停、特此通告、又新鄉至鄭州間現有小票車通行云、

王金鈺赴鄭

濟南訊云、馬(二十一日)早一點二分王金鈺及眷屬由滾專車到濟、寓駐濟飯店、韓復榘午在省府宴王、並對軍事有協商、王乘之專車、當開回遼、馮(廿一日)下午二時、一刻換乘韓之專車赴鄭州、據王云前衛奉命調張學良有接洽、甚閩滿、因所部第九軍在鄭、故急前往云、韓代表王芳亭尚在遼、日內赴平一行後返濟、

廣告

百揆製藥公司週年紀念減價八扣
自本月七日起至二十七日止
遼寧小西關 電話一二八四

百揆忌煙露
准能頂癮 准無痛苦 准能忌好 普通一天保
阿片中毒 嗎啡中毒 巴比拿路 白面中毒
每瓶大洋三元 小瓶二元
神經衰弱的健腦養神劑

腦益新
健忘、失眠、遺精、腦筋衰弱、多頭痛、神經衰弱
每瓶大洋二元

夢思頭路
婦科聖藥
每瓶大洋七元 中瓶三元五角

肺之素
補血養肺劑
咯血、咯痰、吐血、咳嗽
每瓶二元五角

療肺新藥 効力偉大
康肺膏
服此藥者 宜于健康 肺臟除肺 部之百病 養體育之 完善補虛 益氣清痰 止咳能以 滅肺中之 徵菌驅逐 肺藏之鬱 之保肺葉 邪健全補 肺葉之損 蝕凡圖肺 部新舊患 疾服之均 著奇效賜 顧者一試 方知言之 不謬也
主治感冒傷風咳嗽喘息 遺精癆瘵氣管發炎 肺癆咯血 以及肺部諸疾 均奏奇効
價目 每瓶一元五角 現打八折一元二角
總發行 遼寧小南門裡大街路東樓房 陰華大藥房 中國電話二〇七一號
(外埠)函購先付藥款外加郵資

自十月一日起至四月末日止 房費減半
歡迎華客
特備公共汽車 隨意乘坐不取分文
星個浦大和旅館

新到輕裘皮貨廉價出售
先啟者僕前如駒過隙一轉瞬間著往寒來隆冬將至際此之時防寒皮衣不可不備敝號親往產地採買各種狐貉貂獺水獺羊紫羔各種皮貨應有盡有定價格外克己備評妙有虧皆保退現已諸貨齊備如蒙賜顧竭誠歡迎特此露佈
遼寧日站千代田通五番地 哈爾濱六區街 寶昌隆啓

瑞有氏黑色補丸

瑞有氏黑色補丸專治男女貧血五勞七傷氣虛咳嗽先天不足後天虧損少年破身太早夜夢滑精白濁出涼汗精冷無子嗣精難自汗盜汗腰腿酸疼容枯瘦小便夜多年久白濁或婦女之白帶及年久不受孕凡由腎部發生各症服之非常有效強壯腎功無病常服體質強壯精神充足永保無腎虧之虞
定價每打三十元 每盒三元 小盒一元二角
外埠函購皆可郵寄各埠大藥房凡經售西藥者均有代售備無虞購買郵款匯至分行購買立興不誤
總行上海英租界福州路八十二號瑞有氏藥行 分行哈爾濱道外正陽街西頭 遼寧十一緯路西南郵局東屋 瑞有氏藥行
瑞有氏藥行啓

血

血虧的人
皮膚枯槁、形容憔悴、運動遲緩、操作懶惰、用血球器計算、一立方密米中、祇五十萬餘個赤血球。

血旺的人
面色紅潤、精神充足、舉止活潑、辦事勤懇、用血球器計算、一立方密米中、有五百萬餘個赤血球。

服百齡機四大瓶、血虧的人、就變了血旺的人、

百齡機
小瓶一元 大瓶二元
上海白克路 九福公司 總發行
各埠藥房均有出售
東三省總發行所 遼寧省城小西門裡 九福分公司

上海 青島行
▲長春丸 十一月二日
▲大連丸 十月三十日
▲奉天丸 十月廿七日
●天津行
▲濟通丸 十月三十日
▲天潮丸 十月廿七日
●龍口行
▲龍平丸 十月廿五日 (旅順不行)
大連汽船株式會社 電話四一八五番
屬專貨客經店 永和公司 大連市敷島町六番地 電話七二七五番 七八六八番

遼寧城內鴻興金店開幕廣告
本金店開設在中街西首路北門面三間三層樓房內容外觀裝飾一新所有金銀禮品應時首飾珠寶翠鑽白金各石應有盡有一切備齊陳列日新謹擇於國曆十月十日正式開幕希望各界諸君閨閣名媛屆期惠臨賞觀竭誠歡迎以待
鴻興金店謹啓
省城內中街西首路北 中國電話三九二一號 日長電話三六八八番
哈爾濱道外正陽街路北自働電話二五三三號

遼寧鐘樓南 久和隆綢緞商店 八週紀念 大貢獻
本廠最新出品 各省大埠尚未到過之
特製華絲鸝鴿綸一枝花旗袍料
◎有百餘種之花樣◎無一不嬌麗美觀◎有百餘種之顏色◎無一不鮮艷奪目◎
質地精良 百洗不變 富麗堂皇 雅俗咸宜
本旗袍料原價售十四元八角、茲值八週紀念、為酬謝各界歷來惠顧起見、於十月二十一日起、特不顧血本大犧牲七天、每件只售九元八角、每人限購一件、此新出品旗袍料、只有本店獨家自售、同行暫不批發、一星期後、仍照原價、為日無多、欲購從速、
中國電話二一三〇九號

北平 志和信運到 各種細毛皮貨
海龍 貂皮 水獺 紫羔 貍狐 倭刀 狐皮 等類俱全 特別大減價出售 務望各界諸君賜顧不勝歡迎之至
寓南滿站茂林飯店內 日電話二三八一番 中電話二三八一號

大綸綢緞商店 省城鐘樓南大街
九華 省城金銀庫胡同
▲贈送優待券壹萬張▼
●優待券有意想不到之便宜●
●優待券有意想不到之効力●
●優待券有意想不到之利益●
●優待券有意想不到之優待●
綢緞格外賤賣
縴工還要奉送

中俄會議竟決裂 電令莫全權返國

(上海二十四日電通電) 據南京來電國民政府外交部昨晚向在莫斯科之中俄會議中國全權代表莫德惠發出電報即時停止會議令其迅速返國其原因為國民政府對于蘇俄政府要求履行之伯力議定書決定拒絕之結果因之中俄會議竟完全決裂南京政府外交部預定一兩日內關于自開會迄至決裂之中俄交涉經過宣布中外

宋子文赴港之要務

【香港二十三日聯合電】國府財政部長宋子文偕同總稅務司梅樂今晨八時抵本埠其南下要務為與梅樂協力防止由香港至廣東省境密輸以問題以與英國政府交涉

西北軍已調駐大同

(北平二十三日聯合電) 西北軍約二千名經由山西省于二十一日抵大同擔任山西省境警備其行動尤堪注目

【北平二十三日電通電】在山西省南部之西北軍一部昨日(二十二日)進抵大同與山西軍合作分別擔任省境之防備因之山西軍完全退守山西一省

蘇俄決定通商政策 對中國建立通商而發歟

【莫斯科二十二日蘇聯電】蘇聯商務人民副委員長羅桑果爾茲關於人民委員會決定對各欲與蘇聯建立通商方式國家之相當經濟對策本日對新聞界代表發表下列重要談話

「西方各國對於蘇維埃出口貿易已採一致之抵制個中領袖企圖解釋其各國內之尖銳的經濟危機為蘇維埃出口貿易之結果其實此種危機有深蘊之原因在不久以前蘇聯因世界貿易舉額貶落遂被認為對世界實業有不良之影響今者蘇聯已能參與世界貿易及又被宣布為世界危機之總因俄皇時代之俄羅斯其原料出口較諸蘇聯實為更多俄皇時代在世界出口貿易上之重要實遠過蘇聯蘇聯米穀之輸出尚不及其戰線前狀況三分之一然而俄皇時代之俄羅斯貿易固未聞有若何抗議也乃蘇聯適能恢復其故有狀態時居然舉世若狂思有以抵制一若蘇聯觸犯世界經濟之大不赦罪者其實即美合眾國農務部之類之機關尚未解釋麥價之低落為蘇維埃出口所致此類對於所謂「屯併」之攻訐其愚蠢與無意識已經西歐及美國經濟當軸之機關報紙暴露無遺夫反對蘇維埃出口貿易初無任何經濟之動機也此項抵制運動之領導者適為輸入我國原料[illegible]之國家或其輸入我無出口事業即不能發展進口事業此不待證明者抵制蘇聯貨物運動所以為輸入蘇聯貨物甚少之國家考其原因即使停止或減少與蘇聯之貿易關係易亦不致受若何恐慌彼輩固深知此種運動對於已與蘇聯建樹常態之商務關係之國家當有如何可怕之影響然彼輩寧可犧牲此類國家而舉行此項運動彼輩實故意企圖間接減削該各國之經濟勢力余在此重復宣言此種運動決非經濟危機之結果實乃欲實行各國政治之動機而其普遍之目的即促成對蘇聯所有世界大戰同前此項運動與十六年製造十[illegible]之社會的意見運動無異余深信其將無結果以終蘇維埃政府決不能默視不語當法國政府建立一種輸入蘇聯某種貨物之特殊方式時我國巴黎大使即向之嚴重抗議但吾人非專抗議而已也政局昨日發表之議案將使蘇維埃局務人民委員會實行相同之防衛策略

蘇聯與其自己原料競爭之國家此數國家即農產大會之參與者(前近在瓦陸舉行者)為反對蘇維埃工作此蓋已為羅馬尼亞首務總長所承認者奚而前日西方諸國已有數種工業苟停止不購蘇聯貨物當即關閉而失業人數亦愈增加除蘇聯因無大批國外國內信用之供給外任何國家如

浙省預算

杭州訊云、浙省財政、自民五以後、即現紊亂狀態、嗣以軍事影響、更為竭蹶、至今各機關經費、恒欠至三四個月之久、省財政當道應付之困難、已無可言喻、十八年度省地方預算、初不敷二千萬元、經削減方能適合、然自實行以後、臨時支出、增加甚鉅、辦理決算時、追認亦頗費事、茲悉十九年度省地方支出預算、雖經竭力撙節、仍須經常費一千二百七十萬八千五百另八元、十八年度列為一千五百六十四萬二千九百九十五元、十九年度較上年共增七百十一萬五千五百十三元、臨時費為二千二百四十九萬另七百十四元、十八年列一千二百十一萬四千八百另五元、十九年度較上年共增一千另三十七萬五千九百另九元、已宣告破產之財政每年歲出、增加不已、統計十九年度歲出為四千五百三十四萬九千二百二十二元、十八年度為二千七百七十五萬七千八百元、半年增起一千七百四十九萬一千四百二十二元、而收入方面、搜索殆盡、已山窮水盡、各統項內、無可再增、以故十九年度歲入預算、仍僅二千六百六十三萬九千八百五十五元、全年出入相抵、計不敷一千八百七十萬九千三百二十七元、當此告貸無門、點金乏術之際、是項不敷鉅數、不知如何彌補也」

滬市黨發起迎蔣

【上海二十三日聯合電】今朝因蔣介石由南京抵滬結果上海市黨部發起預定明夜開市民大歡迎會目下在準備中

中日電信交涉停頓

【南京二十三日復旦電】中日電信交涉停頓我方代表昨函日方速定第三次會議日期來京出席

李鳴鍾將任西北宣撫使 劉鎮華任陝晉善後

(上海二十三日聯合電) 據南京來電中央政府已內定任李鳴鍾為西北宣撫使擔任西北軍善後處置同時兼任湖北河南安徽三省邊防清鄉督辦預定日內即將正式發表山西陝西方面善後事宜決定特派劉鎮華前往收拾

倫敦條約正式交換

【倫敦二十二日聯合電】倫敦條約交換式定于十月廿七日在英國外務部舉行此交換式終了日本濱口首相英國馬克首相美國福巴大總統世界的放送

【倫敦二十二日電通電】倫敦條約批準書交換決定二十七日午前十時在英國外務部舉行日本批準書當于二十五日送到

石友三部改編問題 石即抵瀋與張協商

(北平二十三日電通電) 在平漢線上約計擁有七萬大軍與西北軍挾時之石友三今次決定全軍服從張學良命令改編東北軍為與張學良商議赴瀋陽

【北平二十三日聯合電】據鉄路方面報告石友三今朝九時由任邱出發北上首途赴北平其目的為與于學忠王樹常兩氏會見關于所屬軍隊善後問題有所商議若張學良日內赴平預定在北平會見若張學良不來平時赴瀋陽訪見張學良協議今後態度及方針

【北平二十三日聯合電】石友三改變預定於今曉四時通過豐臺赴天津滯留天津或赴瀋陽尚未明瞭其行動頗堪注目

(天津二十三日聯合電) 石友三率衛隊五百名今晨六時抵津本日午後六時向瀋陽啓程預定與張學良會見其要務為關于支持防備區域及要求支給軍費等之協議

禁用外字 國幣郵票印花

【南京二十三日復旦電】國民政府令交通財政兩部以後國幣郵票印花票等一律不得鑄印外國文字以崇國體

南京運動會

【南京廿三日復旦電】京市第二届公開運動會定十一月二三兩日舉行中央大學定有(廿五日)開預選會、選舉出席選手

招商局決定由政府經營

【南京二十三日聯合電】日本日中央執行委員會決定招商局由政府管理經營

永井氏談失言問題

【上海二十三日電通電】永井外務次官本日正午乘南洋丸歸上海關於失言問題有左項表示

此番發生之事完全出乎想像以外今尚詫異蔣介石與予以前嫌盡釋態度談笑約二時間並蒙介紹夫人陳茶獻果今尚對蔣氏持非常好印象與蔣氏會談之內容非常繁雜其中關予果否言一等國云云內容之事此際以不言為妙至蔣氏之演說或謂係激勵國民之意但蔣氏居心如何則屬不明重光代理公使因此問題謁蔣氏請求諒解等說為完全無根之事實予此次至南京所得印象一言以蔽之革命建設事業正在慘澹進行彷彿我國當時維新之狀態云云

何鍵被監禁

(漢口二十三日電通電) 長沙事件之責任者何鍵昨日(二十二日)在本埠被何應欽監禁預定日內向南京護送付查問審訊

【漢口二十三日復旦電】何鍵梗午(二十三日)抵漢與留漢魯滌平及何成濬等商湘鄂贛三省剿匪事宜魯定今明日回贛

暹王兄抵津

天津訊云、暹邏王兄白加脫親王、昨(廿一)日下午二時半、由滬抵津、定今(廿二)晨去平、然後再赴瀋陽、同來者除王妃外、尚有秘書帕拉較及駐日公使沙馬第兩人、事前外交部檔案保管處、特派程家驊由平來津接待、即乘北寧路局特備包車、由津去塘、因白預定在津下車、當由第二軍部派士兵一營、公安局派保安隊一隊、在站警備、此外尚有省府及公安局樂隊各一隊、白及隨員乘特備包車、附掛於北寧客車之後、二時半開抵津站、本市官方省主席王樹常、特派第三軍部副官處長劉運鵬代表歡迎、此外有二區主任甯向南、並代表公安局長張學銘、三區主任盧鎮、外賓方面、有駐津各國領事、暹邏代辦、駐津丹麥領事尤提、到站照料一切、因白為扶輪會會員、故在津之該會會員、聞訊亦均到站、車到站後、首由丹領及盧鎮甯向南及扶輪會中外會員、登車致歡迎之意、白誠懇致謝、旋偕諸人下車、即直赴利順德飯店、下午四時半、由特派駐日公使赴省府答拜、並請省府引導參觀本市麥粉廠、扶輪會定昨晚歡宴白氏、據白語人、此來完全為游歷性質、無意可資發表云云、

平訊暹邏親王及其隨員等九人乘古木爾船、於十八日由滬北來、業於昨日下午抵津、准今日上午九時專車來平、約正午十二時可到達東站、所有歡迎手續、已由保管處備妥、暹親王在平遊覽日程、大略如下、二十二日三天安門、二十三日雍和宮、孔廟、天壇故宮、二十四日三殿、古物陳列所、市府在迎賓館午宴、下午丹麥使館茶會、二十五日頤和園香山碧雲寺八大處、二十六日明陵、二十七日八達嶺青龍橋、二十八日赴遼寧、」

蔣張會見 已擬定青島舉行

(北平二十四日電通電) 據中國側消息蔣介石由奉化返滬後即時赴青島同時張學良亦由瀋陽赴青島預定在該地舉行蔣張兩巨頭重要會見

海軍新補充案大綱

【東京二十三日聯合電】海軍補充計畫從前由井上藏相以政治的見地查定中二十三日大體就緒同日藏相訪首相詳細說明據大藏省補充案計畫大綱如左

第一案 總額三億八百萬元繼續年度 六個年建艦費一億六千萬元航空隊增設費五千八百萬元

第二案 總額四億五千萬元建艦費二億三千萬元航空隊增設費六千萬元內容充實費一億二千萬元

寧府擬改組粵省府 任古應芬為粵主席

(南京二十三日電通電) 據中國側消息國民政府擬定改組廣東政府任現政府主席陳銘樞為中央訓練部統監起用目下拘禁中之李濟琛使統轄兩廣軍權任古應芬為廣東省政府主席預定日內由國民政府正式發表

東北軍進抵張家口 殘留晉軍向大同撤退

(北平二十三日聯合電) 東北軍于二十二日以鐵甲車為先鋒約三千二百名率領大砲馬匹若干突然進抵張家口因之殘留該地之山西軍約二百名頗呈狼狽為迴避衝突計即日向大同方面開始撤退

【北平二十三日電通電】東北軍第五旅約三千名以鉄甲車為先鋒于二十二日突然進抵張家口因之殘留該地之山西軍為迴避衝突即時向大同方面撤退

法政大學訪歐飛行 預定明年五月決行

【東二十三日電通電】法政大學訪歐飛行定明春五月決行使用機尚未決定此行航路以立川為起點經大阪太刀洗蔚山京城安東瀋陽哈爾濱赤塔自伊爾庫次克沿國際航空路入歐洲莫斯科柏林倫敦巴黎各大都市在各地大學傳達日本學生航空聯盟之使命然後入最終目的地羅馬完成總距離一萬三千八百九十啓羅之大飛行此行操縱者由法政大學航空部六名中選一名教官熊川一等飛行士亦一同搭乘

【東京二十三日電通電】法政大學航空研究會飛機操縱練習漸已熟練因之有此次訪歐飛行計畫二十三日午后一時在該大學發表定明春四五月決定舉行使用機豫定使用石川島飛機製造廠製造之純國產機

北平大學校長問題

北平訊云、北京大學校校長蔡元培辭職、國府照准、代理校長陳大齊亦表示辭意堅決、評議會公推劉復赴京請願、並致函各教授、請簽名贊同、記者因劉氏將赴京、昨日往訪、叩詢真相、比承接見、茲誌其談話要點如左、(以下記者問劉答)

問、先生為挽留北大校長問題、何日赴京請願、答、前日評議會開會推定余為赴京請願代表、待各教授簽名贊同後、方可決定、故余赴京日期未定、但余與北大關係最深、似不能不去、問、北大校長問題、何以不易解決、答、北大全校教職員學生均希望蔡先生回校視事、在蔡先生未回校前、陳百年先生代理校長職務、主書、但蔡先生辭職、國府批准、陳先生自不願一人負校長之重任、故堅決表示辭意、問、先生南下、對於平津院校積欠三四月經費、將與財政當局有接洽否、答、余南下至多不過二星期、因女子學院及北平事務甚多、不克在南方多時逗留、所有任務只限於挽留北大校長一事、對於平津院校積欠問題、余不接洽、問、各院校紛紛次第開學、如經費不匯來、則將如何應付、答、開學後、如經費不匯來、實難維持、非但教職員薪金無着、即校役工人之工資及工場農場醫院之設備、均無法維持、只有希望財部匯款、言至此、記者遂興辭而出云、

古應芬抵粵

【南京二十二日復旦電】古應芬養(二十二日)電國府謂馮(二十一日)抵粵定今入中大醫院割治背瘤

何成濬定下週赴寧

【漢口二十三日復旦電】何成濬以前方各將領本週內均可凱旋回漢擬即召集談話會將各綏靖部隊配置妥當後准下週赴京又何以鄂省象鼻山礦砂担保發三省剿匪經費三百萬惟緩不濟急擬進京向中央暫借短期關稅券二百萬

德公使赴寧

【南京二十三日復旦電】外部恩德使卜爾熙定敬(二十四)日偕參贊博欽克羅乘夜車入京

日本明年度總預算 大約十四億二千八百萬圓

【東京二十四日聯合電】日本政府明年度預算總額決定十四億二千八百萬圓其內容如左

▲歲入

總額	十四億二千八百萬圓
經常部	十三億五千萬圓
臨時部	三千八百萬圓

▲歲出

總額	十四億九百萬圓
經常部	十一億五千七百萬圓
臨時部	二億五千二百萬元

此外承認新規要求額有二千八百萬圓節約額達一億五千萬圓右項概算中歲出比歲入尚有剩餘金一千九百萬圓為補充計劃及減稅財源之結果

【東京二十三日聯合電】大藏省明年度預算案決定二十四日閣議付議除去補充計畫及減稅外電話民營不予實現總額為十四億三千萬元之緊縮預算定事務的交涉移後預在閣議一氣決定會後達到點其後送付事務當局因之當日由濱口首相井上藏相以不得已之財政現狀為理由要請無修正承認大藏省原案至新要求以不開財源為限絕不容認

間島時局善後問題 日僑十八民會長辭職

【間島二十三日電通電】關于間島時局問題延吉琿春十八民會長自九月三十日以來在龍井村會合討論善後策對總領事館當局陳情數次未得何等具體的成案二十一日開最後會議討論結果

一、當局無誠意

二、因時局不靖不能徵收會費且因身邊危險不能發揮機能

三、民會目的達成無望

以上為理由同日除缺席之琿春等五民會長外其餘龍井村等十一民會長決定全體辭職同時作成聲明書午后四時送呈間島總領事總領事謂本事件目下外務省在考慮中因可暫時聽候訓竟回答斷然決行本日向各方面分送聲明書甚惹人注目

廣告

哀啓者先兄景周公諱全斌於十月十二日在新民縣公安局長差次剿匪陣亡首期舉殯日促事迫各親友處未得訃告抱歉良多茲擇定陰曆十一月三日開弔四日發引因諸公道遠便寒居址不詳恐有訃報未周特登報端區區不情之請諒之
矜鑒
胞弟 闞全福率姪 鐙泣顆再拜
喪居遼寧省大北關雙全胡同本宅

益壽新藥
血虛神弱最新補品出世
維爾命
腦腎虧損第一救星到了

人生為全賴相當補品以養血氣血液足則精神充足身體強健血液虧則形容憔悴百病叢生故養身健腦補血為先敝號維爾命新約係最近美國泰來藥學博士按法製煉功能增益全身血液健腦補腎返老還少服七日後便覺容顏紅潤較未服前氣色不同久服則諸虛百損漸復壯健功效之神卓著靈驗主治各症開列於左

維爾命新藥▲主治▲功效
一、治腦部虧損頭暈眼花作事健忘思慮紛亂精神疲倦等症
一、治頭部虧損面色慘白形容枯槁等症
一、治肺部虧損呼吸短促氣急咳嗽等症
一、治胃部虧損消化滯鈍胸膈飽脹食量減少等症
一、治心部虧損驚悸不寧精神恍惚夜不安眠漸成怔忡等症
一、治肝部虧損虛火上升喜怒無常耳鳴口臭舌生黃苔等症
一、治脾部虧損身體瘦弱時發潮熱似瘧非瘧等症
一、治腎部虧損遺精滑精陽痿不舉重交即洩腿軟腰痛等症
一、治病後虧損元氣未復四支無力步履艱難等症
一、治戒煙後虧損氣血虧乏面黃肌瘦精神疲憊等症
一、治血不[illegible]
一、治婦女子宮虧損月經不調赤白帶下經痛經閉難於受孕等症
定價大洋四元現改收二元(一月為限)每打二十元半打十一元外埠函郵一盒至一打外加郵費大洋二角
中國總包銷處 遼寧小西關大街祠堂前 大生藥房 中國電話二千五百二十號
本各外埠大藥房均有代售(維爾命分男女用)

遼寧 鹿鳴春飯店開張廣告
本飯店開設於南市場路北新建樓房五十餘間室內裝修器皿陳設無不花樣翻新大禮堂可容四五百人宴會結婚倍極壯麗其餘自來水煖汽管大小便器部屬格外整潔迥異尋常聘到中外名師南北菜廚飲饌務求鮮美造做力圖新奇至於飯菜價格尤必特別低廉言行相符絕不僞飾而招待顧客更擬光明正大別開生面一掃普通腹誹之習俾顧客暢口愜心無少間言尚希各界大雅朝野名流賁臨嘗試當知言之不謬也
陽曆十月十一號 即陰曆八月廿一號 開始營業
中國電話三百六十四號 鹿鳴春經理王星垣謹啓

雀斑
伯龍氏 立退雀斑藥
專治 雀斑 酒刺 汗斑 風斑 血熱 疙瘩 確具特效
定價大洋 每瓶五角 每打五元
各埠藥店 藥房洋廣 貨店均有 經售
通函購買因包裹過小一次至少須購半打郵費不加
遼寧鼓樓南 永年西藥房 監製發行 (5)

318

◁間日…
◁路鐵瀋… 城子開 鎮子寓 東門 …州 大連到
◁綫路鐵… 撫順 … 鄭家屯 西街到
◁路鐵長吉 吉林開 長春到
◁線奉 (大快車)
◁路鐵… 山海關 秦皇島 塘沽 天津總站 天津東 前門到
山海關 新民 溝帮子 錦縣 南滿站 瀋陽到
◁路鐵省
由哈爾濱到滿洲里 哈爾濱開 安達 齊齊哈爾 海拉爾 滿洲里到
由海參崴到哈爾濱 海參崴開 綏芬河 石頭河子 哈爾濱到
由長春到哈爾濱 長春開 張家屯 陶賴昭 雙城堡 哈爾濱到
[illegible]

世界珍聞及其他

梅蘭芳爲美國大學會員

北平函云、華北美國大學俱樂會、本爲中美人士曾肄業美國大學者所組織而成、茲定於本年十一月一日晚八時、在北平六國飯店舉行年會、年會程序、現已籌備成熟、想屆時必極一時之盛、聞前國務總理顏惠慶博士、由天津來平、將爲主席美國公使屆期在平亦可親臨講演、草蒸包及丁文江二博士、均被邀請講演、梅蘭芳近在美得博士學位、故亦被邀爲會員、屆時或可獻技助興、尚有燕京大學四人合奏之音樂、并帶領全體會員歌唱聚餐後、有跳舞之餘興、六國飯店、音樂隊奏樂至晚一時爲止、…圖爲梅蘭芳博士…

六十九小時耐久游泳 世界新紀錄

倫敦電訊、印度游泳家薩非氏近在沃斯温泉中、繼續游泳達六十九小時、造成世界耐久游泳之新記錄、

七十三歲王妃要再嫁親王
「不顧一切反對爲愛情而奮鬥」

巴黎函云、卜勞格萊王妃愛梅康、爲法國最富婦人之一、而最古名門之家長也、今則決意改嫁西班牙王愛爾芳蘇之堂弟丹路易、王妃今年七十三歲、丹路易少彼三十三歲、改嫁之舉引起巴黎訟事、法庭辯論、好事多磨、新婚成立障碍之要件、在於王妃兒女問題之考慮、且長幼亦太懸殊、在丹路易一方面、亦曾見憎於西班牙王、褫奪本衆各職、被逐於國外、初法庭許王妃改嫁丹路易之自由、而其姪卜黎賽克代表家族、控阻其再醮、謂老王妃無權自決此事、而法庭則謂以姪之資格、無權干涉王妃自身婚姻之事、繼復偵查、實係問題、調查其精神狀況、據報非病、非顯精神健旺、其家族延聘、之律師爲消除其婚姻關係、聲謂年齡相差懸殊、且玷污王子之家聲、人謂愛梅棣揮金如土、現將出售家珍貴品、律師爲聲辯、家財不能歸愛梅棣支配、據稱其於離宮愛尤死爲建碑以銘之、謬誤孰甚、法庭又得報告稱、愛梅棣曾以電話致戚友、謂『將死、請諸君速來一談』、至則健康如常、正門紙燭、無非惡作嬉戲、不思人生正誼而已。

愛梅棣法國著名鐵商之女、得父遺產多金、一八七五年卜勞格萊王、迨至一九一七年王卒、當愛梅棣正式宣布再醮婚約改嫁丹路易時、自稱爲十八年友誼關係、達於最高點之表現、且自稱初次向丹路易發生愛情、在丹路易稍長未脫少年之時、當時丹路易遊朝曼特古宮、愛梅棣一見傾心、愛梅棣淵博學者、爲交際之花、生女有孫、爲齒加長、而芳心猶復少年也、丹路易之母劉拉良聞其新約、曰、「吾知二人之晤面也、決不想眞能訂婚約、吾盼禱其并非事實也、今婚約之成、眞亦奇矣」、

丹路易戀愛藝術之震動巴黎社會者、此其第二次、去年彼曾與美國某大王之孀婦、考黎夫人訂婚約、考黎夫人曾一度爲歌女、定居巴黎、而此婚約以財產處理問題之誤會、延宕未即成、考黎夫人聞其與愛梅棣訂婚、曰『吾希二人之婚姻能美滿、吾識愛梅棣已多年、吾且識其諸女及諸甥女、彼乃情婦、吾祝之矣』、

英郵政盈餘新紀錄 九百二十五萬鎊之鉅
開從來破天荒之紀錄

倫敦函云、郵政大臣史密斯上週在約克夏演說、聲稱去年財政年度之營業決算、尚未完竣、但郵政於去年度中已賺得鉅額盈餘、則已顯無疑義、大致盈餘總數可達九百二十五萬鎊之鉅、實開從來郵政紀錄之破天荒、郵部各項服務之最爲民衆注意者、實推電話、據統計電話局接線平均錯誤、在各省間約爲每百次中佔一次、在倫敦則每百次中佔三次半、郵部於去年因服務不良、致遭各方攻擊、茲已切實改良、蓋郵政爲國家的、即係人民公有的、若有不良、人人得以指摘之、所受之督責既嚴、其進步亦遂甚速云、

全國人民紙煙銷耗
大有可觀

南京消息、據財政部人員某君言、中央政府紙烟稅收一項、每年三百五十萬元、稅率約値百抽三十二、是紙烟銷耗、年約一千四百萬元左右、此外北方各省、尚未統計在內、爲數當亦相埒、

大不列顛國現在正考慮廢死刑
提出國會討論

倫敦函云、近來司法學者主張廢除死刑之說日盛、目下歐洲文明先進各國皆有廢止死刑運動、而南美諸國、則且有已經由立法院通過實行者、大不列顛近亦有試行廢止死刑之議、今夏國會休會前曾將廢止死刑一案提交特派之死刑廢止調查委員會討論調查、俾便向國會負責報告、茲據官方消息、該委員會已將討論調查結果草擬報告書、已經起稿、預料十月下旬國會重開時即可提出處置、至報告內容、現在尚未公布、但微聞該委員會頗有一大部分有力委員主張在和平時期完全無保留的廢除死刑者但在總報告中、則尚有其他建議多條。其中有一議爲將暗殺罪依其情形方法分爲第一第二及第三等、犯第一等暗殺罪者處死刑、其餘二等暗殺罪則分別判處徒刑不等、又另一議則主張並不永遠廢除、但應規定一時期、在此時期內廢除死刑、藉以試驗是否死刑確可減少暗殺罪、若在該時期中暗殺罪減少或不增多、則再造永久廢除死刑提案交國會審議、若試驗期中暗殺罪增多、則期滿後再恢復死刑、又按現行規例、死刑之緩刑或延期等等、均由內政大臣一人決定准駁、其責任似太重大、報告中提議擬此後改由一多人組織專家委員會處決之、聞調查委員會此次調查、搜集材料頗廣、而於各方面主張廢止死刑之理由、研究尤爲詳盡、至該項報告所呈計畫、是否有被採取希望尚不可知、但下院各工黨議員頗多主張廢止死刑者、當有重大影響、惟有一點可注意者即調查委員會請前任各內務大臣作證言時、該大臣等僉有頗見死刑仍舊維持之表示而現內閣閣員漢德森及克萊尼二氏亦稱對極凶惡之暗殺犯不宜輕予以死刑緩刑之特准云、

縣長口袋內紅丸三十一粒
在旅館中被逮送往首都

南京函云、中央禁煙委員會、以據安徽靈璧縣立志成中學校勝主任盧海岑呈控、該縣長高民現在奇寓本京下關、品正旅館、開燈吸食鴉片、請飭拿辦等情、案關公務員被控吸煙、自懇從嚴究辦、特密令鄧調查員督同該官警局、派警前往偵查、查得該被告果有吸食鴉片嫌疑、乃於八日早晨九時、由該會鄧調查員、督同第十一警察局所派巡官鄧慶祥率警長馬益善等、及原告訴人到該被告人高民所住品正旅館十三號房間、執行檢查、當時在被告人所服之中山裝、上衣口袋內、搜出紅丸三十一粒、遂即將該被告高民連同紅丸、一併交警帶局、轉解首都警察廳訊辦云、

朱子樵在陝遇綁匪之經過

奔走陝災之朱子樵將軍、於上月赴陝西辦理放賑事宜、十餘日前、本報曾得陝方報告、謂朱將軍被當地土匪綁去之驚人消息、然經以專函聽聞、而詳情又不得知、是以未敢遽披露也、今得哈埠梁君來函、所述甚詳、茲錄其原函如下、以慰關心於朱將軍者…上圖爲遇匪無恙之朱子樵將軍…

▲盜亦有道—(梁杰公投稿)

語云、盜亦有道、斯言也、前此疑信參半、今徵諸事實、良非虛語、其事維何、即朱公子樵、被匪綁票、旋即義釋是也、朱公辦理慈善事業、熱心毅力、廉潔辛勤、固屬盡人皆知、然至論爲盜匪、而亦知之、並信仰敬愛之、洵屬難能、朱公赴陝省放賑、已非一次、此次並往各偏僻鄉村、實地調查災情、適省教育廳長某、亦欲往各該處考查教育事宜、結伴同行、中途遇匪、均被綁票、旋經該匪首探詢係大慈善家朱公、立刻拜倒謝罪、口稱活佛爺爺、當即恭送返駕、朱公再三要求、將某廳長一同釋歸、匪云、本應遵允、奈某廳長素性貪婪、侵蝕教育費、誤人子弟不淺、此等貪官、想亦爲大慈善家所不許、故非勒贖五萬元不可、朱公素性惡貪、聞知此情、未便勉強、不得已自歸返、以此觀之、該盜匪之善善惡惡、恩怨嚴明、殆不得以尋常盜匪視之、古人之言、不我欺也、

全球電燈統計

我們天天看到電燈、天天用着電燈、對於電燈內部的構造、凡稍知科學者、亦莫不知之、然而請問世界上現在究有電燈若干、則就會瞠目不知所對哩、茲據各國的統計、世界上每年所用的電燈、計有六萬萬盞、而其中卻有三千萬、是在英國製造、在英國使用、電燈上所用的燈泡、在從前是用人工製造的、現在已有機器可以代替、效率又大、時間又省、所以各國電泡公司每年的出品、爲數當在數萬萬以上、

人面蜘蛛
五官畢具

重慶函云、潼川本市學街新民印刷公司職員某、平素最愛培植花木、前日午後、正灌溉間、突見花蕊中藏伏一人面蜘蛛、當即捕下、纔遍尋各花上、復得四五、該公司全體同事聞知、咸往圍觀、見此蛛身前綠色、後繫一半元形之白珠、珠上有眼口耳鼻等、五官畢具、惟眼均有坑陷、額髮均齊、衆人稱奇、即將蛛盛玻璃罩內、現某君已將此蛛攝成照片多幅、擬送各博物館陳列、以供博物學家研究云、

三言兩語

○○○ 人立言行事、不可太露鋒芒、故吾舌以柔存、齒以剛折、

○○○ 返老還童術、如果成功、辟穀方必不可少、否則粥少僧多、人類爭殺、勢必愈烈、

○○○ 從前的媒介婚姻、好像促迷藏式、現在的自由戀愛、有些投機性質、

○○○ 汽車本爲忙碌的人代步之用、可是生者、無不欲其風馳電掣、瞬息即達、更多以兜風爲時髦之樂、無怪汽車傷人的新聞、要常常映入吾人眼簾了、

○○○ 結婚的一天、爲戀愛成功之日、也是愛情破裂之日、

○○○ 世間自殺的人、一半果然因環境惡劣所致、一半還是能力薄弱的緣故、

○○○ 水淵期待着使人失禍的東西、可以使人非常的悲憤、

活佛代表自殺
不累友人…不敗佛事 處此社會…何須此身

南京快訊、章嘉呼圖克圖駐京辦事處長李長礪、因被喇嘛控告營私舞弊、經蒙藏會決議、由警廳派員監視、俟北平喇嘛事務處查辦結果後、再行核辦、李忽於十一日晨二時出門失蹤、該處職員遍尋無着、處內所存公款萬餘元、及私款三百元、及自用物件、均未帶去、惟檢出遺書一封、似屬自盡、當一面通知警廳偵查、一面派員分赴各戚友處及各旅館尋覓、該遺書略稱、『長礪生平謹愼、此番錯作一事、自知不能挽回、但其心淸白可憫、其志難他、既不願連累友人、更栽不容敗及佛事、惟有一死、以報佛座培之恩、黃秘書長扶植之德、家中老小只有累衆親友照顧、現有洋三百元、作我山居之資、同事年餘一旦離別、能不痛乎、然處此社會、何須此身、含笑而終、當有能諒我者、留此以告』云云、

太原之怪現象

太原消息、太原開到兵車多列、各列先後僅隔少許之時間與距離、魚貫至省城東站、在站附近、滿山軍隊及輜重、多數槍炮、自河南戰線運回太原、後膛破碎、前筒炸裂、皆由於對火裝置之錯誤、致令炸彈皆在砲內轟然爆發、又現洋約二百萬元之譜、新自山西運出、當地兌換暴跌、山西省鈔每元現僅値三角、石家莊之晉鈔、跌至每元二角五分、該省感受重大之財政恐慌、衆皆渴望軍事結束後、中央與以有力之救助、山西交通現皆阻塞、太原方面、用品如茶葉、咖啡、可可牛油、皆可購得、維斯基酒及他種飲料夜亦皆告困乏、

▲柏司令夫人劉女士來函

前在張宗昌部下。柏司令夫人來函云。啓者儂在北平求學時代。因用心過度。以致腦筋受傷。記憶力減退。于歸柏君後。此病尤覺加劇。不幸天降禍起。南北風雲變色。是時儂之良人在張宗昌部下。充當防守司令。每閱報見張軍不利。輒一宿不眠。憂恐交加以致精神恍惚。態度變常。由斯百病生焉。幸而拙夫平安歸來。偶閱益世報購買大醫生之黑鷄白鳳丸一打。服之靜養。兩月後。不覺有喜生子。名爲(大龍)喜出望外。特奉函以謝。此上韓奇逢大醫生 黑鷄白鳳丸眞是種子良藥也

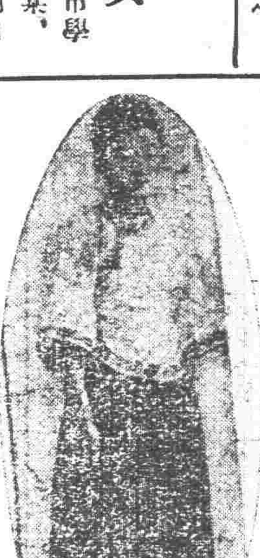

□天津柏司令夫人服韓奇逢大醫士黑鷄白鳳丸而弄璋

▲大學教授吳鹿鳴弄璋之喜

柏梅卿

北平國立大學教授。吳鹿鳴來函云。啓者鄙人前充北京國立大學教授時。得與柏女士梅卿結婚。二年後。拙荊即患經血症趕前錯後。並無定期。屢治無效。後有友人由上海來京。贈上海韓奇逢大醫生黑鷄白鳳丸一打。服完。不但病愈。定能生子。不料藥未服畢。病已霍然。翌年生一子。眞是此藥之功也。特附上小兒像片。

▲老五白帶因何愈 ▲黑鷄一打即除根

上海花美情老五患白帶之病三年餘遂服韓奇逢大醫士黑鷄白鳳丸一打完全除根矣

此藥外掛龍衣、服法簡便、非一般普通的蜜丸子所可比、一用此藥、立奏奇功、要緊記上海韓奇逢黑鷄白鳳丸

本醫士費盡心血腦力、將數十年之古方加以修改、均按化學配製爲黑鷄白鳳丸、說明書與盒子封面上均載有韓奇逢大醫士小照、以防假冒、豈知有等奸商漁利之徒、凡有購買本大醫生黑鷄白鳳丸者、該商必以烏鷄白鳳丸、必代替、買者稍不詳察、即受其欺、購買時要指明韓奇逢 黑鷄白鳳丸、免得假藥、害人性命關係也、

外埠函買皆可郵寄請向就近分公司購買 立即郵寄不悞郵費在內、

定價每打五十元每盒五圓吉黑每盒哈洋六元每打六十元

總發行 上海四馬路中和里韓奇逢藥房無限公司

總發行 天津法界信昌里十三號韓奇逢藥房無限公司

哈爾濱道外萬國車票隔壁韓奇逢藥房無限公司

遼寧大西邊門外三經路東邊韓奇逢藥房無限公司

韓奇逢藥房無限公司

▲贈送婦科必讀

精裝一厚册、七十餘版、內容專載婦女行經衛生、家庭可備防患於未然、不可不看之品也、凡索者請寄下郵票一分者、五分、當即寄上一册、所存無多索者從速

贈送處遼寧大西邊門外韓奇逢藥房無限公司

分銷處遼寧小西關祠堂分駐所對過大生藥房

強精補血 精血素係「空前未有之靈藥出世」

有巧奪天工之力 有改造體質之能

東北陸軍講武堂軍士教導隊少校中隊隊長 邢君樹德來函

之鐵證

未服精血素以前瘦弱之狀態

昔日之邢君樹德玉照

已服精血素以後强壯之狀態

今日之邢君樹德玉照

普克德藥行台鑒啓者鄙人側身軍界連年奔走軍事勞心勞力以致用腦過度身體日漸瘦弱甚至食不甘味寢不成眠精神恍惚嗣幸承友人吳君勸服精血素急購半打服之藥未服完即見精神暢適夜能安眠日間辦事大有興趣現在已服兩打身體重量及精力日漸增加百病全消身體强壯矣今特將未服精血素以前與已服精血素以後最近之肖像二頁謹爲寄上以資證明週視今昔則大相懸殊想鄙人今日得有如此之强健身軀者誠皆精血素奇藥之功也感佩之餘謹此略申謝忱順請財祺

東北陸軍講武堂軍士教導隊少校中隊隊長 邢樹德啓 六月九日

強精補血 精血素

▲主治▼ 精神不足 神經衰弱 記憶健忘 頭暈目眩 腎虧腰痛 陽萎不舉 夢遺滑精 房事早洩 腎子虛涼 腎囊潮濕 行動心跳 動作氣喘 以及婦女 久不受孕 赤白帶下 顏色黑黯 接連服用 非常神效

本埠代售處 廣益華行 …華藥行

東北總批發處駐遼寧普克德藥行

定價現洋 大盒五圓 半打二十五元 小盒一元 半打五元

遼寧總經售處 小西城門北太清宮對過 普克德藥行

各省城鎭各大葯房均代售

青春腺分銷處

長春 中西藥房 / 大連 華泰藥房 / 長春 興亞藥房 / 長春 泰和藥房 / 哈爾濱 長生藥房 / 遼寧 勃先藥房 / 海拉爾 大生藥房 / 遼寧 洪順堂 / 營口 震泰報館 / 營口 中西藥房 / 開原 五洲藥房 / 四平街 德祥厚 / 天德堂

長春 全泰恒 / 千金寨 德泰興 / 敦化 中西藥房 / 富錦 永濟醫院 / 吉林 五洲藥房 / 吉林 中西藥房 / 遼陽 義和堂 / 長春 耀庭藥房 / 哈爾濱 中西藥房 / 哈爾濱 環球藥房 / 江省 德泰盛 / 江省 中西藥房 / 双城 華西藥房

洮南 遼寧 吉林 扶餘 望奎 綏化 望奎 拜泉 克山 遼寧 安東 呼蘭 通遼 哈濱

德慶 大成 濟生 興順 同發 錦和 錦和 德興 大德 瑞福 德興 福合 永德

仁 房房成隆盛祥生 長堂福泰恒

遼寧總經售處小西關祠堂分住所對過 大生藥房

中國南洋總經理 上海哈德洋行

特別聲明 青春腺聖藥因銀價低落關係每盒(服七天)早已改售現洋伍元恕未週知特此聲明

返老還童 德國新藥 青春腺

眞正德國青春腺裝在眞空管內

特長 青春腺乃世界醫聖施泰乃哈博士之發明以其用動物之內分泌腺作成不比他草根樹皮等藥不易變壞故青春腺聖藥裝在四個眞空管內與空氣變化減少藥力服後能將衰老之物質排出以生新質故有返老還童之功

主治 老翁服回復青春 老婦服還少妊娠 青年服健腦强精 凡生殖器病(即陽萎早洩)及發育不全 作事厭倦 易感疲勞 身體虛弱 少年早老 視力減退 女子經脉不調 宮冷白帶 不妊娠 流產早產 性感缺乏等症 効力偉大 服後便知

區別 男子不可服女用「青春腺」 女子不可服男用「青春腺」 因男用女用各有特効 錯服無効

定價 男用 女用 青春腺(每盒服七天)售現大洋五元 吉黑兩省亦同

警告 凡不用眞空管裝者即係假藥

中國南洋總經理 上海哈德洋行

李清梅君與郭素卿女士 是由戀愛之途而結婚的 當婚甚爲恩愛 數年之後 二人互相或覺到 愛情中間似有一層隔膜似的 終未打開 自聞友人服德國新藥「青春腺」奏效後 二人乃購男用「青春腺」服之 至二三月後 夫婦愛情忽然十分濃厚起來 以前隔膜 盡除 逢人則道「青春腺」奇效、你道地二人爲何隔膜 原來二人因結婚數年終未產一愛情結晶 頗以爲愛情中之不足 並且爲係愛情中之隔膜「青春腺」後 李君光氣大振 生殖力增強 郭女士宮冷白帶之治 未數月而有喜 因之皆大喜過望云

「青春腺」內含青春動物內分泌液等 貴重藥料 效力絕大 故服一二日後 小便增多 便溺異常腥臭 係藥力達到體內 施其新陳代謝作用將體內腐老物質排出故也 從此新質日生故有返老還童之效 該藥由四個眞空玻璃管裝貯 以免受空氣變化 減少藥力 內附鋼鋸一個 臨服將管鋸開 凡無眞空管裝貯者 皆係假冒僞貨 毫無效力購者注意

鐵證

東北對中央所擬五大匡時方畧

張學良副司令、對于今後中央政府、應急行之施政方針、主張數端、茲探錄如下、

（一）尊重國府命令、力圖統一全國、同時並擬于當時期、促其改造、

（二）共匪之存在、實爲國家一種恥辱、要求澈底加以討伐、

（三）關于黨務問題、及政治改革、將在第四屆全國代表會議中、陳述東北方面意見、而力期其實現、

（四）雜色軍隊、若仍照常存在、則內亂將永無已時、故當重開編遣會議、俾便加以整理、

（五）要求國民政府、使因內亂而陷于停頓狀態之中俄交涉及與其他各國之外交事務、從速繼續進行

河北省府地點 國府主張仍在北平

東北軍此次入關、掌握政治、立即將河北省政府陸續遷移天津、遷移後果係對閻軍事暫時的、或對政權上永久的、均未明瞭、並亦未由負責者發表何項理由、茲聞國府終當主張、省府仍設在北平、未悉東北意見何如耳、

秦華即返甯

駐南京東北代表秦華、曾於本月中旬奉召回國、昨聞該代表復奉張學良之命、仍駐南京任代達事宜、秦氏於二三日內、即當南下、外傳南京代表易人之說、並非事實、

史監督回任

山海關監督史鏡賢、前來瀋向張學良長官報告接收經過、現已事畢、乃于昨二十三日回任、以重公務云、

石友三蒞瀋

以第十三路總指揮而受東北節制之石友三、現爲協商軍事善後、於昨廿三日已由津出發、廿四日傍晚抵瀋、豫定二十五日晉謁張副司令、按石氏遍來在中原戰局上、應付各方、極其巧妙、且其間與東北常爲一種靑靈相通、加以頃據某機關接得特訊云、石軍已在娘子防南與晉軍接觸、是則石氏此番來瀋殊堪引人注目、

綏臨請派員劃淸縣界

綏中臨榆兩縣交界不淸、與徵糧及防務上、均有關係、是以省政府有鑒及此、乃特具呈東北政務委員會、派員馳往該地將縣界劃淸、而免日後發生糾葛、該會據呈日內將派員前往云、

西北軍防區問題

東北對晉軍防區、已與中央同意、至西北軍防區、則意稍歧、東北擬仍以寧夏甘肅二省爲西北軍防區、此亦西北軍之本意、而中央則以西北軍、素尚聯俄、且恃西北隴長不及之地、進則問鼎中原、退則固守舊地、中央爲患、殊爲可慮、故擬暫令駐防冀晉二省南部、聽候改編後、再界以防區、或分兩調防安徽江西福建東南等省、要之使西北軍絕對離開西北各省、西北各省以中央軍接防、又訊中央改編西北軍後、擬用中央西北兩軍混合制、駐防寧甘、以山西爲晉軍防區、至陝西靑海二省、由中央軍接防、並容納西北山西將領入京負職、以鞏固全國永久之和平云、

崇關稅案運動團離瀋 張學良允候轉商財部

北平商民、爲請願取消崇文門稅關、公推冷家驥、楊以儉等五人、代表來瀋、向張學良請願等情、已誌前報、聞冷等前于（廿日）抵瀋、下榻中央飯店、當午曾與省城商工會會長金恩祺、一度晤談後、當於是日下午七時、由冷楊二人、晉謁張氏于私邸、瀝陳平市商民、請求取消崇關之不得已苦衷、當蒙張氏誠意接受、允轉商財政部、靜候通盤籌劃、以達實行取消目的、該代表等、旋即辭出、次日何豐林邢士廉等、特宴該代表等、于南市場交通飯店、以盡地主之誼、瀋陽中華鐵路商務協進會、瀋陽支會因冷氏爲協進總會主任、特宴彼等、于小西邊門外宴春坊席間對于瀋陽會務、有所討論、聞該代表又于廿二日、謁北寧局長高紀毅、商洽路運、現以來瀋任務告竣、已于廿三日離瀋、抵天津後、并擬晉謁王樹常、有所陳述、及請求、再行回平報告一切情形云、

凌空旅行

本報特派員

本報特派員鮑邱兩君于本日（廿四日）午七時在遼濱周水子昇降場搭乘佛卡斯巴、優尼巴薩爾旅客飛機、受駐遼本報專員及其他多數之歡送、衝破晨霧、首途直赴朝鮮、該兩君當俟「空中旅行」完竣後、合作紀行記錄以介紹空中情緒於讀者諸君、

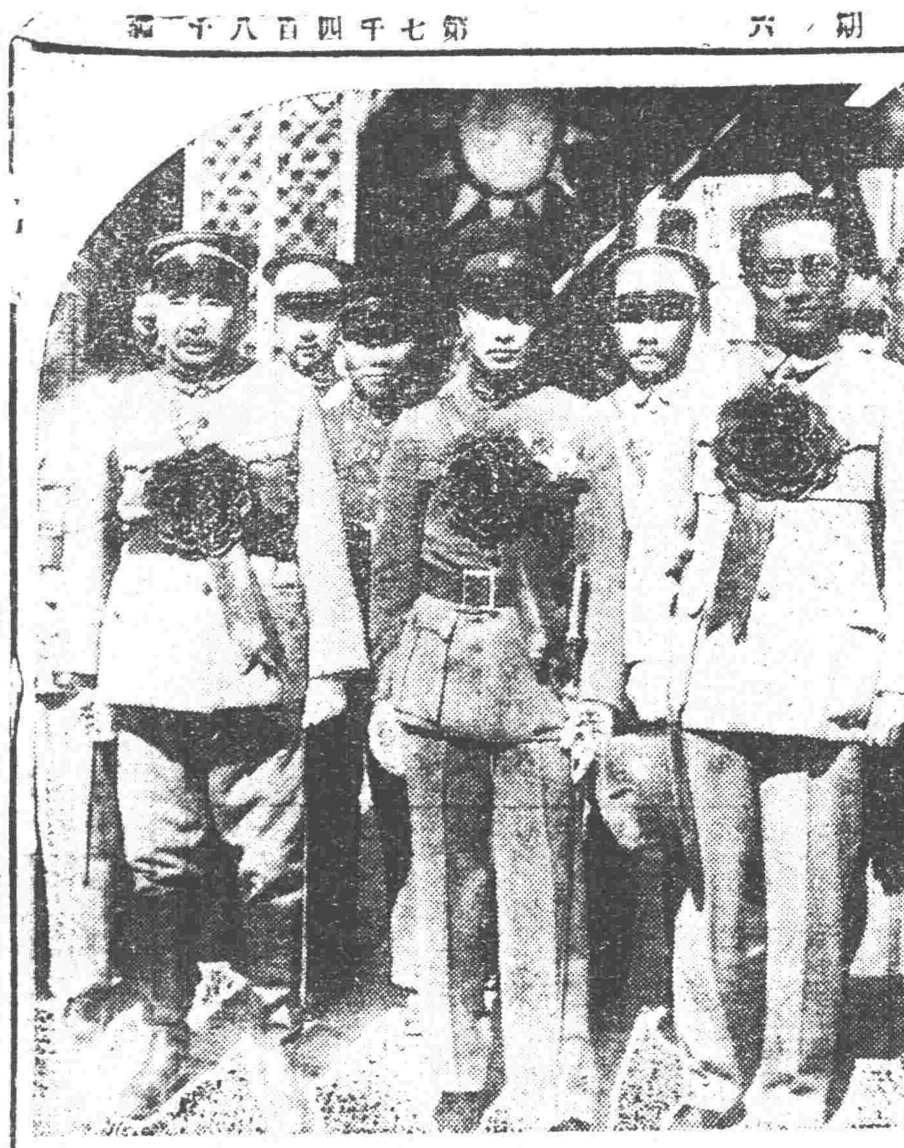

平津警備司令于學忠就任式紀念攝影 （右）監誓員吳鐵城 （中）于司令 （左）張副司令之代表趙僩…二十日攝影

副司令部組織續訊 行營分組辦公 三四兩軍暫緩編制

陸海空軍副司令部組織計畫、由張學良長官主持以下現正進行、除二十三日本報所誌外、聞尚須加入秘書一所、並擬另置一參議處、預計至來月中旬、組織成立、同時在北平設置行營、即以瀋陽副司令部之人員、撤去一事、時組辦法、屆時張將會見期間亦當實現、又第三第四兩軍、聞在本星期二日特別會議（星期五爲例會）已經巨頭決定、暫緩編制云、

北平憲兵司令 陳介卿兼領

東北憲兵司令陳介卿、偕雷恒成、程廣道、專車赴平津配置防務、已誌本報、茲聞陳司令除將防務配置外、並將北平憲兵司令部接收、已電張副司令報告接收情形、聞北平憲兵司令部接收後、仍然存在、部內編制仍舊、人員照常服務、至司令則由陳司令兼領云、

空軍準備赴平 共飛機三十六架

據聞東北空軍、編制完成、現擬準備赴平、內計飛機三十六架、聞現已電平衛戍部、預備降落場所云、

平浦直達車 半月內可實行

據聞關于津浦通車事、鐵道部現已電達張學良、請由北寧路、撥車二列、張氏已復電即由局調撥、聞部帶往北平之十九輛、故平浦線、均半月內可直達通車云、

國貨調查員來遼 商工總會表示歡迎

國府擬派國貨調查員來東北常駐、以資調查國內工商業、而謀發展、特來電徵求東北意見、已邀允准、並悉遼寧商工總會去電歡迎云、

自動電話日內試線通話

瀋市自動電話、去冬由電局接辦、極積進行、業將用戶新式自動話匣、裝置完竣、近以康局長業陞北平、遺職現由工程司、王國光負責進行、現在業將線路改修完竣、號簿製妥協、聞日內即行試線、開始通話、市民渴望之靈息、竟可得如願以償云、

美術研究社開評議大會

城內皇宮美術研究社爲求根本擴充計、該社幹部訂於本日（廿五）午前十一時在社內舉行評議大會、討論進行辦法、事前業已舉定李香齋爲評議長、並請吳仲賢、張佃勳、王維宙、閻廷瑞、袁潔珊、劉海泉、彭相亭、金靜菴、譚鐵隍、李靜澄、孫禹珊、金哲忱、王希哲、王化一、王鼎芳、姬金聲、童蔦、三六橋、金息候、馬禹廛、張惠霖、李孟興、陳漱六、杜重遠、穆儒巧、楊大光、衆仲山、高惜冰、孫玉泉、董毅忱、周天放、李五湖、谷務岩、鮑育才、卞宗孟、韓尤孚、林北起、楊春南、張孝延、王樞元、邱烟雲等爲該社評議、屆時除在國外外埠者不能參加外、其餘均擬出席云、

天氣豫報

十月廿五日 後晴曇

廿四日之溫度

平均 一〇度三

最高 一九度五

最低 三度一

現代風味的靑年作家 蕭松人繪畫再度展覽

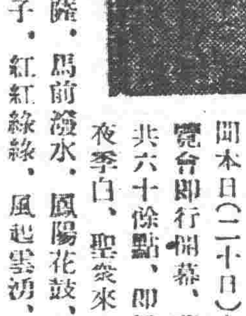

湖南靑年畫家蕭松人在日站浪速通廣場東洋拓植會社樓上再度展覽繪畫、已誌昨報、茲聞本日（二十日）九時後、該展覽會即行揭幕、蕭氏展覽品共六十餘點、即屈原既放、春夜李白、聖袋來迎、大無畏、到地獄來、觀音菩薩、馬前潑水、鳳陽花鼓、關于女人、慈柏油者、幾隻燕子、紅紅綠綠、風起雲湧、扎嗎啡者、迎風送雨、衣架、飯囊、新月、魚戲、月梅、風竹、栢榴枝、萍藻瓜、晚風斜睇、素梅、紫藤、牡丹、荷花、馬前、牛後、過去、未來、現在、赤壁夜遊、孤山片雲、探菊、愛蓮、秋獸、松濤、白雲深處、秋江漁隱、嶺上先開、霞谷玉樹、霜林、夏雨、疎影橫斜、荻花扁舟、秋山歸杖、煩惱菩提、晨曦、浴室、烟煤、化石、公園、鴨、牽牛花、終身伴侶、草色、播種、驢子背上、石獅底下、煤屑、寶花髻穉、水落石出、蓮湖旭日、諸幅中日各方人士均往參觀、因該氏作品具現代風味、有新藝術傾向之趨勢云…◎圖即蕭松人

副司令又捐欵 設立女高中校

本省學校、經張學良副司令捐私款設立者、有三十餘處新民小學、海城同澤中學、省城男女同澤中學等、現副司令又以軍官佐女妹畢業初中、無高中校可升、乃與夫人于鳳至協商、又捐私款、在小河沿設立女子高中學校定名「良鳳」正在籌設中、

工程急進告竣在邇之西站大運動場

日站市街東南水塔下築造中之國際大運動場、棒球場已告竣工、現下赶急築造主要觀臺、當于十一月末竣工、查該運動場總面積三萬二千坪（六尺平方）之廣大土地、投工事費金票十八萬元、競技場可容三萬五千人、棒球場網球場可容觀衆八千人、競技場之設備、冬期可作滑冰場、主要觀臺之下、有事務室、會議室、宿室、食堂、選手預備室、浴室、賣店、俱樂部等、明春五月舉行中日俄三國對抗陸上競技大會時、未運動場同時開場云、

……下圖即爲該運動場……

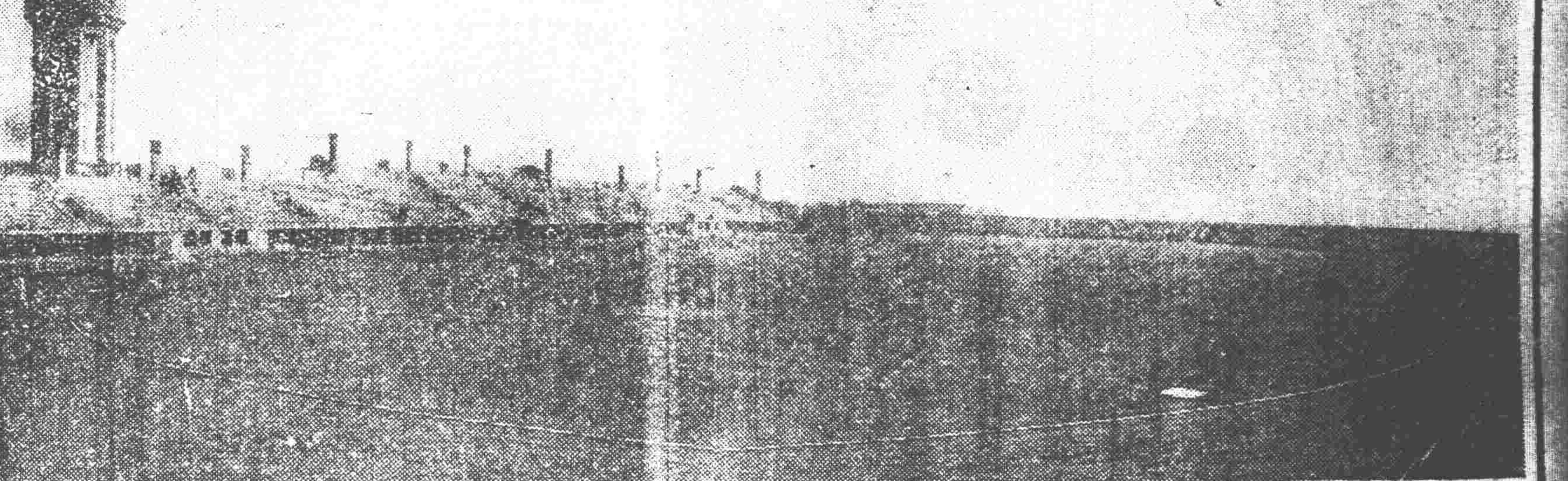

密偵僑裝分往晉陝

當局爲偵悉閻馮軍之行動、前者曾派密偵多名僑裝分往平漢津浦各路、頃聞此項密偵特員、現已追踪閻馮軍隊分入晉陝二省工作、張學良長官已接到此項來電云、

滿鐵運輸已漸形活潑

因銀賤爲祟、久在蕭條中之滿鐵運貨、最近漸有起色、于廿一日所運行貨、計四千八百六十八車、調出近時之新記錄、再是日所運豆貨混保大豆新豆計七十一車、舊豆計廿六車、至各站分配如下、

驛名	新豆	舊豆
開原	二	三
昌圖	二	〇
双廟子	四	〇
四平街	一八	〇
東支	二八	二三
郭家店	六	〇
公主嶺	六	〇
范家屯	一	〇
長春	四	〇

北寧路大改革 電務統歸運輸處 改爲八總段

北寧路局、前曾將機務、車務、兩處、併入運輸處等情、已誌前報、該局長高紀毅、爲謀路政統一計、現又將全路電報、電信、及電務各處、亦歸運輸處、該路沿線、原設有機務車務兩務等段、現亦改爲八總段由段長中提升總段長八名、爲分段長、則稱稽查、至八總段、駐在地點、爲北平、天津、山海關、錦縣、溝幫子打虎山、皇屯、姑等處云、

北寧瀋站向津局解欵八十萬

北寧路局紀毅局長、因十月份放薪需款、飭令瀋陽站將存款解津備用、該站遂於月之廿二日向津總局解款八十萬元、由路警第三隊押運保護云、

委航空參謀

東北航空副司令張煥相、現以該部事務繁忙、原有人員、不敷應用、例須添委、查有王輔元者、學識宏富、對于航空素有經驗、堪以勝任、特委爲中校參謀、王氏奉委、昨已到部視事云、

飭平津設軍警聯合辦事處

副司令張漢卿、以平津雖駐重兵、雖有憲兵隨往維持軍紀、深恐軍警兩方仍有隔核、有碍地方安寧、乃飭于王兩軍長聯合地方警察機關、設立軍警聯合辦事處、共同負責保安云、

衛隊衛戍隊檢查

司令長官衛隊戍隊長譚海、以所部手槍營、衛隊營等內務應即檢查、乃于廿三日上午十時先到衛隊營檢查、繼到槍隊云、

稅務會議 下月一日舉行

張財政廳長、現爲整頓全省稅務計、定于下月一日、招集全省稅務會議、昨已通知各縣稅局長、屆期來省、列席會議以便共同討論云、

接防察綏 規定四個旅

入關東北第一軍第五旅董英斌部、已奉令接防張家口、業見昨刊、茲聞張副司令原規定四個旅、接防、察綏、將來察綏二省、亦以四個旅駐防云、

省政府訓諭六項

省政府臧主席、以考核吏治之道、首重整飭官箴、亟宜詳定訓諭六項、通飭所屬遵照、用詔誡、以期刷新政務、特規全文五百餘言、其要目則爲（一）廉（二）愼（三）勤（四）儉（五）公（六）忠云、

冀省府秘書長 談鐵隍辭謝歟

河北省政府秘府長一席、張學良長官擬任談鐵隍氏充任、特誌本報、茲聞談氏對此有辭卻消息、現正物色談辭後之繼任人物云、

東北鐵道網完成計劃 官商籌担五千萬

東北交通委員會、進行中之東北鐵道網計畫、現已籌備妥協、計由通遼達黑河、吉林至綏芬、蘆葫島至庫倫等七大幹線、長約四千餘里、共需費現洋九千萬元、除由德資本團借貸四千萬元外、餘由東北四省官商共担五千萬元、此項工程、約在明年春動工云、

公安局查獲共黨傳單

省會公安局長白銘鎭、現檢獲共產黨反對戰爭、及双十節告兵士書等、反動傳單多種、特備文呈送省府鑒察、臧主席當於廿三日、飭該局仍嚴查云、

中俄會議停頓後 莫全權電遼請示

一時順利進行之中俄會議、因俄方堅持伯力協定、忽又停頓、東北當局、頃據莫德惠電稱、俄方堅持伯方協定、且未撤軍事整備、請示應付辦法、若無辦法、即暫行歸國云云、當局除連日召幹部會議、研究辦法外、並電請中央政府、研究對付方針云、

救濟院收租並勘地段

省會救濟院、現以外縣地畝、屆時交租、究應如何辦理、亟

各縣冬防 下月初旬成立

警務處孫旭昌處長、以時屆秋深、瞬至冬防之期、特於二十三日通令各縣公安局、一律於下月初旬、將冬防成立、所有冬防設施、須詳報來處云、

民政廳查禁攤派柴草

遼寧民政廳長陳文學、以各縣政府、以前次各局所等有向區村攤派柴草情事、殊屬擾民、乃於月之二十三日、通令各縣區村攤派柴草者、其未攤派者、懸爲禁例、以蘇民困云、

令注重稅吏保証

財政廳張振鷟廳長、以時至下季、各縣稅局、多紛紛增設臨時分卡、所有增添之主任稽查巡差等之保証、必須特別注重、是否合格、是否殷實、更須勸查、不得疏忽、昨廿三日通令各縣稅捐局遵照云、

福源當搶案 捕獲嫌疑犯

小南關下頭福源當被搶案、迄今正犯未獲、經公安局偵探勵、小南關住戶郝某、曾爲成衣業、現在游手好閒、福源當被搶伊深知情、當將郝某拘捕帶局審究云、

行市 廿四日

中外金融市

倫敦銀塊	一六片八分五
紐約銀塊	三五仙二分一
美國棉花	九〇錢（跌）
上海東滙賣買	二元兩四分一
上海美滙賣買	三六弗八分五
上海英滙賣買	一先七片一六分一
日美滙	四九弗四分三
上海標金午前開行	五八四兩三〇
又下市	五八二兩一〇
午後開行	五八二兩〇〇
大連滙中	七一兩〇〇
大連滙煙台	六九兩三五〇
營口滙上海	二六二兩五〇
爐銀對奉票現行	一五九元〇〇
金票對爐銀現行	三兩六三五
鈔票對爐銀現行	二兩〇三〇

奉天取引所

●金票對奉票

	午前	午後
開行	……	……
下市	……	……
大價	……	……
小價	……	……
交數	……	……
現行	一〇八五〇、〇〇	一〇八五〇、〇〇

●金票對現洋票

	午前	午後
開行	一八一、〇〇	一七九、九〇
下市	一七九、八〇	一七九、三〇
大價	一八一、三〇	一八〇、一〇
小價	一七九、五〇	一七八、九〇
交數	二〇〇萬	七〇萬
洋對金	五五、二五	五五、五〇

大連取引所

●鈔票對金票

	午前	午後
近卯開	五五、一五	……
又下市	五五、三五	……
遠卯開	五五、一五	五五、四〇
又下市	五五、四〇	……
交數	五三九萬	……
現行	五五、一五	五五、四〇

●大豆（鈔票、百斤交市）

	午前（開行）	午後開行
現袋帶	六、五一	六、四三
不袋帶	……	……
十一月底	六、五〇	……
十二月底	六、四三	六、四〇
一月底	六、四四	六、四〇
二月底	六、四四	六、四五
三月底	六、五〇	六、四五

●鈔票對小洋錢

●鈔票對現大洋

●豆餅（鈔票、一枚交市）

	午前	午後
現行	二、〇三〇	……
十一月半	……	……
十二月半	……	……
一月半	……	……
二月半	二、〇八〇	二、〇六五
三月半	二、〇九五	二、〇七五

●豆油（鈔票、一箱交市）

	午前	午後
現行	一九、三五	一九、〇〇
十一月半	一九、三〇	……
十二月半	一八、八〇	……

●高粱（鈔票、百斤交市）

	午前	午後
現行	三、九一	三、八〇
十一月底	三、九〇	三、九〇
十二月底	三、九四	……
一月底	三、九三	三、九四
二月底	三、九四	三、九〇
三月底	三、九四	三、九一

開原取引所

●金票對奉票

	午前	午後
近卯開	……	……
又下市	……	……
遠卯開	……	……
又下市	……	……
交數	……	……
現行	……	……

●金票對現洋票

	午前	午後
近卯開	一八〇、三〇	一七九、五〇
又下市	一七九、五〇	……
遠卯開	一八〇、五〇	一七九、六〇
又下市	一七九、七〇	……
交數	五萬	……
現行	五五、四〇	五五、六〇

公主嶺取引所

●大豆（現洋、壹斗交市）

	午前（開行）	午後開行
十一月半	一、七五五	……
十二月半	一、七八五	一、七九〇
一月半	……	……

●高粱（同上）

	午前	午後
十一月半	……	……
十二月半	二、〇四〇	二、〇四〇
一月半	……	……

長春取引所

●大豆（鈔票、壹石交市）

	午前（開行）	午後開行
十一月半	……	……
十二月半	……	……
一月半	一五、九七	……

●高粱（同上）

	午前	午後
十一月半	……	……
十二月半	……	……

●大豆（現洋、壹斗交市）

	午前（開行）	午後開行
十一月半	……	一、三九〇
十二月半	……	一、三九五
一月半	……	一、三九五

哈爾濱交易所

●金票對哈大洋

●鈔票對大洋票

●金票對官帖　三二〇、〇〇

●大豆（哈大洋、壹市特交市）

	午前（開行）	午後開行
十一月半	一、二〇五	一、一九五
十二月半	一、二四〇	一、二三〇
一月半	一、二六〇	一、二五〇

●小麥（同上）

	午前	午後
十一半月	一、六九〇	一、九三五
十二月半	……	一、九三〇〇
一月半	一、九九五	一、九七五〇

●哈大洋對金票　四四、六〇

大阪期綿綫現行（金票、一梱交市）

	午前（開行）	午後開行
十月底	一三九、八〇	一三八、〇〇
十一月底	一三七、一〇	一三九、四〇
十二月底	一三三、一〇	一三一、六〇
一月底	一三九、五〇	一三八、三〇
二月底	一三七、三〇	一三六、六〇
三月底	一三三、九〇	一三四、四〇
四月底	一三三、七〇	一三三、九〇

大阪布綿綫行（金票、壹疋交市）

龍 C（布）	五、一五
軍人（細布）	五、七〇
顏細（布）	……
白羊（大尺布）	三、八〇
鵝鳥（斜布）	四、八五
扇符（十六支）（又三百斤交市）	一四三、〇〇
福（廿支）	一四三、〇〇

瀋陽糧市行（現洋交市）

大豆	一、四〇	稻子	一、四〇
豆餅	二、三〇	大麥	一、〇〇
豆油	二、一〇	小麥	一、六〇
白小豆	一、四〇	高粱	一、〇五
紅小豆	一、四〇	包米	〇、九〇
花小豆	一、三〇	精米	二、八〇
吉豆	一、八〇	元米	二、八〇
台豆	一、三〇	小米	二、四〇
青豆	二、〇〇	江米	四、〇〇
麻豆	一、四〇	勝米	二、一〇
豌豆	一、四〇	稻米	四、〇〇
精子	一、三〇	糜米	四、〇〇
谷子	〇、九〇	林米	一、四〇
麩子	〇、九〇	芝麻	三、五〇
糜子	……		

奉天金銀行

現大洋每元換小洋票	四〇、一〇
金票每元換小洋票	七八、四〇
哈爾濱現洋票換小洋	四八、五〇
現大洋每元兌換金票	〇、五五六
哈票每元兌現大洋	〇、五八九
現大洋每元兌鈔票	〇、九九六

廣告

奉送白濁白帶救星之來蘇草 男子五淋白濁女子赤白帶下無論久患新犯切...此草代茶沖飲輕者兩服重者四服莫不除根此草...以來遠邇患者爭相索服無不立効...化驗認爲確有奇効特給證明書...速非尋常藥品所能及其爲一近年來索者日多不得不酌收以資挹注每服大洋七角剪報向代理處採購買一服送一服郵寄每服加郵費七分上海...眞正稻香村 中國電話七四七號

衛生藥局營業露佈 精氣神補丸 一二〇六...

衛生虎骨酒 風寒腰腿筋骨疼痛...均有特效...衛生藥局

爲通告事 案查敝號前在廣信公司時代發行週年四厘債券第一至第九各屆息金業已如期照付並經於付息時在票面鈐有丙寅丁卯戊辰己巳庚午等字樣以示區別歷辦有案茲查本年舊曆十月第十屆息金已屆...

一至第九各屆息金者即希按照定期即舊曆十月初一日起至三十日止向敝號或所屬各分號照章持券領取第十屆息金其在第一至第九期限以內未經鈐字付過息金者亦並於此第十屆付息期內一併補息以昭大信倘逾此第十屆期不取息金應俟明年舊曆四月第十二屆付息時分別補息本時絕不照付特此通告周知

大連

無線電局完成新裝置
一日可收發一千餘通

本埠無線電信局增設短波長高速度二重通信裝置工事、頃已完竣、試驗成績頗佳、定自十一月一日至與大阪東京開始通信、收發電信能力、平日可約六百通、最高能力一日可一千二三百通云、

漏稅品 海關有沒收權

【大連】大連關沒收漏稅貨一節、經日側律師會、提議於此項司法官會議輿以取締、已如前誌、玆聞大連關側對此提起關東州稅關設置暫行規則第廿四條、解釋海關有沒收偷稅貨之權利、擬與日側對抗云、

民衆校招生

【盧家屯】區立第一高小學校、校長李仁峯、任職十有餘年、熱心教育、誨人不倦、所以成績卓著、屢蒙上峯嘉許、該校現已成立民衆班、各處遊行招生、凡不識字男女、年在十二歲以上、五十歲以下、均可入校求學、並不收學費、格外供書籍等項云、

煙犯送懲

【遼陽】南鐵門分所長周冠英、於昨檢查押獲煙犯一名、當送一分局訊轉法辦、該局隊此、即行預訊該犯、供認吸煙不諱、遂即送交公安局訊轉依法罰辦云、

令處認眞檢查匪徒

【遼陽】公安局奉處令、爲靖匪源計、通令各縣局長遵照飭屬認眞檢查潛匿匪徒、及素無正業、行止無常、並家無恒產、揮霍浪費等因、現經該局轉令各分局長遵照辦理云、

飭包賠電燈票費

【遼陽】三教堂一所、前經局員張毓忠差內、丟失電燈票照八張、業經呈報准銷在案、刻經公安局令其每張票照包賠奉大洋五十元云、

第一期訓練村長

【鐵嶺】本縣村長傳習所、以第一傳習各村長、已經畢業、第二期亟宜傳習、現假耕市大廳、開始訓練、各村長已經到所上課云、

教務員辭職

【鐵嶺】教育局教務委員趙煥章、爲人老成、作事認眞、頗爲教育界同人所倚重、頃因遼寧驛新當公司聘請、業將本職辭去、不日即將赴省供職、各校同仁爲盡友誼之道、擬於廿二日上午九時在玉海樓爲趙餞行云、

鉄法汽車開駛

【鐵嶺】鐵法汽車公司之汽車現已開車、每日早七時由鐵嶺向法庫開駛、午後四時歸來、一日往復一次、鐵法間須行三小時、票價三元四角、若坐騾車尚須十元、該公司汽車既省錢又便宜、是以營業頗佳云、

女師校秋季旅行

【西豐】縣立女師高小學校校長吳梅閣、以秋高氣爽、正宜旅行、遂於月之十九日（即星期日）偕職教員數名、女生四百餘名、赴元寶山旅行、以重體育云、

日商西野被人慘殺

【西豐】本城大什街、有日人西野文二、在路東楊姓五之房屋、開設西野洋行、歷有年所、突於月之十九日、其妻赴遼治病、夜間被人潛入、刃傷全身九處、遂致斃命、至次日報告檢驗、當外官長咸集、定係被人暗殺無訛、現在緝拿凶犯、至於能否破獲、俟後續誌、

橘子 本年輸入必旺

【大連】日本橘子、本年非常豐收、本年旺進東省、亦意料中事、按大連所進日橘每年十一、十二、一月之三月間、約四十萬桶、（每一桶四箱包）乃至五十萬桶、惟本年豫則本可達七十萬桶、

嚴禁淫書

【西豐】縣政府縣長馮子安奉省令謂淫詞野史、最易引導青年誤入岐途、此種淫書若不嚴行禁查、殊不足維風化而正人心、仰即飭各屬、嚴行查禁、而正風化云、

焚燬違禁物

【西豐】本縣分庭監督任述禹、檢察監督徐在松、因贓物堆積、理宜焚燬、遂致函各機關人員及本城士紳、到場監視、定於月之十九日十二時、將鴉片煙具賭具違禁贓物、在本邑公園、眼同各機關人員、一律焚燬云、

伴親善 暗中蓄歹心

【大連】山東高密縣人葛道修、年將半百、家貧無依、投託來連、寓於露天市場左近、數年前向各同鄉挪借資本、在該市場擺紙煙攤、食其力、尚無凍餒之苦、然以年將半百、婚姻近無著落、遂獨身鰥居、惟其雄心未泯、每見有少婦經過、即覺性慾難制、而亦無可如何、近適其鄉人原鴻志來連投託於葛、原年已四十三歲、携妻年將廿歲、雖農家裝束、但葛某一見、不啻天仙下降、垂涎三尺、見原來投託欣然承諾、代覓其對面房、使原暫住、緩圖生計、迨後葛交原小洋十元令彼先行經營同樣之煙攤、原某每日朝出暮歸、營業收入、亦可養贍、頗覺高興、並感葛之恩、葛某乃醉翁之意不在酒、每乘原出之際、以風話挑逗原妻李氏、而李氏鄉居本不解此類俳語、葛某以爲李氏默許竟於廿一日夜十時許、乘原未回潛入李氏屋中、迫其歡慾、當其正思逞慾之際、適將李氏驚醒、由夢中大呼、葛某以彼弱女可欺仍大加威嚇、冀彼屈服、俾成奸事、詎李氏哭號喧嚷、驚動四鄰、有好事者、急通知其夫、原某聞訊趕回、與葛理論、最後乃訴之於警署、以憑調處云、

令飭林商愼重契約

【西豐】縣政府近奉農礦廳令、以各縣林商與外人訂定契約時、每不愼重、以致糾葛叢生、損失頗鉅、特令各縣轉知各林商、此後有與外訂約者、須先呈報批准後、方准有效云、

營口

令禁古書出境

營縣政府奉民廳令、案奉內政部令開、查我國五十年前之木版書籍、及宋代以前之古書、每有私運出售外國情事、殊與保存文化有關、仰該縣一律查禁云、

屠獸場長易人

【營口】市屠獸場長劉乃章前任市區衛生課長、辦事不力降級場長、玆又辦理不善、昨奉處令撤委、遺缺以課員長李鍾鵬接充云、

陳局長因事來營

【營口】海關監督前委滿帮子常關局長陳楚珊、於昨二十二日、搭乘溝營綫列車來營、當即面謁史監督、稟陳一切、日內即行回局云、

飭查稅員保証商

【西豐】稅局局長、富會宣奉財政廳令、以稅捐員巡保証關係極爲重要、當茲商業彫零商號時行荒閑、爲愼重計、斯令各稅局長、對於巡員、保証商號、須每月查兌一次、勿稍忽疏云、

鎭海艦長過營赴省

【營口】東海艦隊碼頭、于昨十九日由青島開來鎭海號軍艦、艦長王志晉、率軍官多名、旋於翌早八時許、搭乘北寧列車由營赴省、請領餉糈藥彈云、

省教育會召開會議

【營口】縣教育會奉遼寧全省教育總會函開、刻爲改進全省教育計、照例開通常會一次、玆定於十一月一日爲會期、仰該會會員、屆期來省與議云、

緊急籌賑大會

【錦縣】本縣啼饑號寒、數萬待斃之災黎、幸經本埠官紳各界及各地心存利濟之善士、推其衣屨、來拯饑溺、得免凍餓而延殘喘、日前遼寧民、政廳主辦之急振會、長官公署主辦之協賑會、又派張徐二委員來錦放賑、十七日會押運舊軍衣、一萬二千套到縣、散給災黎、以資禦寒、惟災民多至三萬餘口、件數不敷分配、殊滋紛擾、因天氣尚暖、乃先由調查入手、以求根本解决、本邑急賑會奉縣府令、特派員協公安局到七八兩大災區調查分別極貧、次貧、兩作周急之辦法、調查員于昨二十日、調查歸來、謂其赤貧身衣單之災民、亦有二萬五千餘人、災民一聞賑糧將斷、粥鍋歸併之聲、莫皆放聲長號、痛不忍聞、及聞賑衣不敷分配、則號陶大呼救命、至有欲以其子送人出賣者、以去累贅、其枯慘狀况、有如是手、地方官紳各界、特於二十二上午十時、在急振會招集各界、大開籌賑會議、蓋以現在所存賑米僅足十餘日之用、非於最近日內、急需得大批賑米、災民勢必餓死、且行將天寒、非棉不溫、災民衣單、不死於餓、必死於凍、是日開會後、首由前赴災區之調查員報告、經過各地災慘狀况、次則四省慈善會、會長楊子功報告在上海宣傳、遼西水災重大、及請賑情形、結果蒙濟生會撥給新製棉衣、三千套、不日運到、又次成德女子中學、陶傑人校長報告、前蒙揚會長（子功）錢會辦（俊人）二位先生、及吳助君太太、捐助男女棉衣三百套、小孩零星衣服一百多件、繼則谷金聲縣長宣告、現蒙哈埠張長官、撥助賑衣約數千套、統盤計算約一萬五六千套、惟與災民數目、相差懸殊、仍須籲請四方慈善多多捐助、以救此垂亡之災黎、否前功盡棄、災民仍不免于死云云、最後由衆討論、今後籌賑法、與散賑法、各經表决事項如下、（一）官紳商及各慈善團體、均以必須將災民中極次貧調查分清、方能放予賑衣、以期實惠貧困、而免濟富之嫌、臨時並請民廳派員指導、（二）所收雜樣衣服如係紬類、價値既多、又不適災民服用、宜變賣折價、以換置賤價之粗布衣多增數目、並可多救幾人、（三）討論結束急賑會辦法、及維持善後種種辦法、議決將全縣粥場縮減爲十五處、最可憂者、以現在就食赤貧之災民、計二萬五千餘名、存糧僅可敷衍半月、則此千鈞一髮之時、若無具體有倚望之辦法、必致災民于凍餓之途矣幸水窮山盡遂生路朱將軍夫人徐雅志女士、於揚子功會長、力向北平佛教會呼籲、得賜捐小米三百石、以維青黃不接、瀕于垂危之局、然今後來日方長、天寒地凍、數萬災黎、非杯水車薪、所能濟事、尙望各地慈家大家、多施仁發、源源錫惠、則玆災民、莫勝泣感、古人謂救人一命、勝造七級浮圖、凡我同胞、應節其肉食之資、煙酒之費、以救活無數災民、則功德無量矣、嗷嗷哀鴻、遭此鞫凶、凡有血氣者、孰不惻憫、先哲有言、善道無他、及時爲貴、遐邇善士曷興乎來、

女童悲劇
因銅元十數枚 十三幼女投井
◈…幸被隣人救出

【安東】市內電話胡同、住戶楊某、其猶女現年十三歲、在楊宅寄養、該女慣吃零食、於三日前、乘屋內無人之際、竊出銅幣十數枚購買、食物、詎被楊某查悉、該女膽怯、恐受斥責、乃投入院內井中、幸經鄰人、援之出井、該女得慶更生、險些兒自送掉一條小命云、

勒限緝盜匪

【錦縣】縣政府主席、谷金聲、近奉民政廳令、本年八月二十八日、晚十時在公安九區分局管界、小二台子村東二里許、兇匪十餘名、槍擊住民程德正身死、該兇犯十餘、連鄉去人衆常德春等三名在逃、勒限飭緝務獲解辦云、

汽車開駛

【錦西】本縣凌西汽車、因夏季雨水連綿停止數月、玆於十月十五日、補修道路、二十日定能開往連山、以便交通云、

慈善團發放賑衣

【綏中】本縣各區、慘遭鉅災、各地慈善機關、爭先恐後、來綏賑濟、數萬哀鴻、得以重生、現屆秋去冬來、寒氣逼人、而一般可憐之老幼災胞、猶然衣單、玆由遼寧水災急賑會、運來舊棉軍衣八千套、四省慈善會副會長蔡丹墀君、運來賑衣一萬套、北寧路局、運到棉賑衣二千餘套、共約二萬餘套、放領辦法、業由縣政府委令事務員楊砥中等各委員、實地調查、現已完竣、分列甲乙丙丁四等、並發給領衣執據、當由各慈善家、偕同商會劉會長、暨各機關首領等、於本月二十三日、在車站發放、惟以運到之賑衣、尙不敷用、想各慈善團體、仍必極力設法、繼續拯救、俾免凍斃之虞云、

全縣運動會

【遼中】本邑教育局長金葆忱、爲提倡學生體育、振勵個人精神起見、擬舉行全縣學校運動會、已誌前報、玆於本月十六日開幕、運動二日、到會者計二百七十六校、學生一萬餘人云、

縣政府新委人員

【義縣】縣政府主席孫乃剛、學優才長、治體明達、到任以來、除將興革事項、辦理不計外、玆特委陳議泉爲第一科科長、趙顯廷爲第二科科長、張錫忱爲徵收主任、方廷棠爲西鄉承審、所委各員、均係作事勤愼、異常認眞云、

佈告開徵

【義縣】縣政府以十一月一日爲徵收十九年度田賦開始之期、除飭令徵收處赶於應用冊簿等項、妥爲籌備外、合行佈告全境人民、屆期完納、並謂早年陳欠田賦、應迅速來縣輸納、以免催傳、致干究懲云、

粥廠開辦

【白旗堡】新民自水災後、民不聊生、哀鴻遍野、雖經縣政府賑糧賑欵、每大口放糧一斗、現洋一元、小口減半、領糧無錢、領錢無糧之急賑、不啻杯水車薪、安能有濟、災民正在奄奄待斃之際、幸有本津遼寧水災急賑會派李琢成李肖川二公莅錦、討論設立粥廠地點、結果以白旗堡受災奇重、應先設粥鍋賑濟、經縣教育會長王中立、同來籌備一切、王會長信宿而歸、李先生監視昌置鍋竈、躬親購辦柴米、慘澹經營、不遺餘力、實不愧爲幹材、白鐵粥鍋、已於十月十安五日開始放粥、每日早晨施放林米乾粥一次、災民到廠者日逾千人、李公對待饑民概用好言撫慰、猶云老弱殘疾、不能就食、或距離較遠者、俟調查明確、均允許家屬代領、又聞有每人與米十兩五日一領之說、此尤屬特別恩遇災民、能否實現、容訪再誌、

駐軍調防

【阜新】駐防本縣東北陸軍第三團、於本月二十一日、奉令調往通遼、是日商農在東門外與團長餞行、觀者如市、頗極一時之盛云、

四十九團到領新鎗

【朝陽縣】駐防本邑東北陸騎兵四十九團、另換新槍、已誌本報、此項槍支、業經如數領訖、由北票運到本邑該團部後分發各連、以資應用云、

安東

陳處長公畢回安

本埠市政籌備處長陳奉璋、蒞任以來、對於市政範圍內之事件、竭力進行、以期造成新安東市、此次陳處長、因某項要公須面陳省憲以策進行、陳處長於上星期、擬允晉省、小住旬刻已公畢未便再留陳處長、於日前（十一日）、早車回轅、照常治事云、

刁難園主

【安東】市內丹桂舞台、園主劉永亮賠累巨欵、乃孤注一擲、以現洋四千元、邀來名伶趙松樵、該伶之知慕劇、殊難叫座、園主擬命趙伶、排演得意之新戲、以挽頹勢、趙伶之配角、向園主要求、外加薪錢十元、園主口頭允許、並未履行、該配角等、慣吃白食、不願趙伶之聲價、竟藉口配角不全、延不排演、是殆容心、刁難園主云、

公司人員分帶記章

【本溪】煤鐵公司近因鑛內人員與外人出入不清、該公司特製各種記章、分發佩帶、查其記章、有小圓形者、有小長四甲形者、其役夫均係大長圓形之銅章、包工人帶銅四方片、採灰工人帶銅三甲片、該鑛職員工人等、均在胸前配帶、以憑出入云、

查禁印刷品

【鳳城】縣政府奉省政府令、以靖地面、莫於先正人心、弭亂源、莫於禁邪說、近查有不逞之徒、到處宣傳赤化、擾亂大局、而其宣傳方法、尤以印刷品爲最甚、前曾令禁在案、深恐日久生忽、是以申令各縣對於各書局、凡有新到、或新印之書畫、認眞檢查、而資防範云、

查封商號

【安圖】邑中街利增厚西櫃雜貨舖經理劉鐵安、自去冬設立以來、營業不佳、頗爲賠累、現在外債逾多、無法維持、遂棄而他往、非經商務會查悉、當即會同警察前往、將所遺貨物、一併查封、定日拍賣、以便分償債主云、

沙莫北徙 呑沒校舍
第八校因之遷移

【扶餘】本邑縣立第八校（即前區立第四校）、址臨沙漠、近年來沙漠北來、竟將該校舍呑埋其半、迭經該校及教育局商議、擬另購校舍、以便遷移而免危險、但因無相當地址迄未成議、現於熱鬧街東頭購妥民宅三處、正着手修葺以便遷移云、

各行組織同業會

【扶餘】自國民政府新商法頒佈後、本邑各商見內有組織各行同業會一條、於是各行莫不急於組設、但因組織匪易、以故延遲至今、現爲爭執商會選權起見、由各行均有人發起擬定章程、呈請縣政府核准、計前前呈請者不下數十行、均急急赶造章程及一切表册云、

姜縣長出巡

【樺甸】縣長姜澤仁、於今春由濛江陞長本邑、抱定廉潔愛民政策、行之數月、政治聿新、然以縣府治理、既臻軌道、至於民間疾苦、四鄉警團人員是否盡職、以及教育良窳、必須躬親巡查、以便督進、以故根據上述意旨、乃於本月十四十五兩日、特邀同保衛總隊長李聘三、公安局長唐佐廷、教育局長田石齋等、即在第一區第四區、招集村長百家長開一聯席會議、徵詢鄉老意見、以便刷新政治、而收集思廣益之效、結果圓滿、遂於翌午、該縣長竟不辭勞瘁、則偕帶田局長李總隊長等、輕騎減從、（計共隨從十餘人）毅然出巡、逕赴夾級溝第七區、擬抵七區後、造返施時、則取道樺樹林子第八區、橫道河子第三區、最末再至八道河子第二區、遄返縣府、計以上途程、不下六七百里、至快亦須兩旬、始能遄返云、

第三營移防近訊

【樺甸】東北陸軍步兵第八旅第廿四團上校團長任榮廷、近以該團第三營駐節夾級溝、因感種種不宜、又據該營營長孫素封亦以不便爲請、於是任團長即時決定該營防區、擬將第三營營部、移駐江東紅石磊子、第十連連長任雨三率駐夾級溝、第十一連仍駐會全棧不動、至於駐縣街之第十二連、開駐紅石磊子、護守營郛、俾孫素封營長得以居中調度、決定後即電請上峯、聞已照准、擬於下月一號、實行移動云、

吉林

組織体育協進會

吉垣省縣立及學私立各中等校、爲競進學生體育起見、玆於廿二日下午、由各校體育教員假民衆教育館、議定組織體育協進會、推定吉大體育指導李香吉、又一師體育教員劉居文起草章程、並規定每星期在運動場、開田徑賽聯合、比賽會以圖競進、

省二師亦起風潮

【吉林】省立第二師範孫校學生突於月之廿日、排擠湯校長、並毆日教員訓育趙主任、王教育廳長聞訊、立派督學傅宗堯赴長徹查、現在湯校長、趙主任、關教員、均尙在校外未回、據傅督學報告、係一部分學生所爲、尙非全體學生動作、其原因何在、正在偵查中、

伊通縣學潮眞象

【吉林】教育廳王廳長、急派干督學、馳赴伊通徹查縣中搗毀教育局風潮一節、探其原因、大致分遠因近因、（一）遠因宋校長於歸假前到校、解日舊有本縣籍之教員、並與常縣長有師長關係之腐朽國文教員、既蓄怨於地方人、復開罪於常縣長、（二）校中新聘教員、縣府每有責難、尤以國文教員盛賓昌不適、勒令解聘、學生憤極、繼而縣長又借口該校有宣傳赤化情事、派教育局長及縣長督學到校檢查、結果無証、並扣職教員學生書信、由教局檢查、學生更憤、因而有七八十人結隊至教局質問、當場衝突、學生團體遂搗毀教局、總之、此皆縣長常蔭鈞因私害公釀成巨大風潮也、

陳會長因公赴省

【樺甸】商會主席陳子彜、天性仁厚、商界老手、自去年被選爲主席後、因有一二宵小妄肆蜚言、欲中傷之、以收該氏居常抑鬱、玆者、該氏即奉吉林永衡和店櫃總經理苑允元函招、清理櫃務、（陳充樺甸和記久林永衡和副經理）以故該主席遂於昨辰、取道磐石去省云、

教局貸款留學辦法

【吉林】永吉縣教育局、爲培養教育專門人才、增高本縣教育效率、特定貸欵留學辦法、暫設名額、以考入國內經部立案各大學之教育系或教育研究院、受學者爲限、留學以四年爲限、至多不得過六年、每名每年貸欵永大洋七百元、分五年償清、每年至少須償還貸欵總數五分之一、畢業後、須回本縣、服務五年、

哈爾濱

海拉爾輸出牛施行隔離檢疫

海拉爾三河地方、牛肺疫蔓延、已誌前報、東鐵爲防止傳染、海拉爾輸出牛、須先隔離二週間、詳施檢疫、方許可運出、因之牛交易困難、

鮑羅廷脫出記 （10）

CHINA-REISE
A.L. STRONG

美國史特倫女士著　金中孚譯

……蒙馮招待……

翌朝予等往訪本營、以得管見馮在此之生活、聞馮將軍以於每日開始活動以前、招集部下作一番訓示、爲平素之習慣、據孫將軍談、係聽馮演說、于晨四時半開至本營、又

三國誌與作戰軼話

據鮑羅廷談、馮爲一優秀舌家、其聲音强壯、警喻無飾、言詞明瞭、身式生動、並富郢象、例如當說明中國苦工時、其巧操身式、使不曉華語之外人、得理會所講爲何事、

日間鮑羅廷與馮協商時間、其餘諸人與馮之俄人軍事顧問等會談得聞中國軍隊內種種趣味軼話、據彼等謂中國將領、盛用中世紀戰法每以記述昔日戰術覇業之三國志、視爲三卷天書、例如彼等攻略浙江省時不負瘋狂蓋三國志有曰『昔時吾何能得之』華人率有先發較後進者偉大之根性的見解、彼等不信其能力起出父祖換言之即彼等確信到底不能有如父祖之偉業、

馮之部下有張之江者其人之軼話尤感快愉張爲信奉基督教者、其戰法每以三國志與舊約聖書並用參考、當與張作霖軍隊對峙時、決心使用聖書上熱燃松火鼓譟突入敵營、以驚敵人、然張作霖不但不以聖書中之王爲貴、反以爲喜、蓋張作霖之兵士得以食燒羊肉之特別厚賜、足慰貧窮之飢腸、實有所望想不及者、（未完）

槍決盜犯

【五常】邑保安馬隊長王廷忠、於二月間奉令拿獲胡匪倪萬升、通匪犯王玉樹、送縣政府、經華承審開庭審理、二犯供認爲匪、搶河西天德成屯張忠祥吉錢四萬餘吊、臨行槍斃張某不諱、本月二十日奉到省令、將二犯由監內提出、驗明正身、綁赴法場、槍決示衆云、

王局長去舒盛況

【舒蘭】水曲柳岡稅捐徵收局長王公慰農蒞舒七載、對於整頓稅收、嚴而不擾、辦理善舉、公而無私、且德化商民趨入正軌、施送藥品拯救病災、以致地方莫不腹鼓謳頌、而各界感情非常濃洽、今因王局長調升五常、于月之十九日、赴五履新、所有城鎮各界紳商公送旗傘八對、軟匾四方、軟聯四付、金銀紀念章十餘枚、本城各機關領袖派代表前往歡送以及鄉鎮父老並肩累跡相送出郊、戀戀不捨、實稅務員中空前未有之盛況云、

視查員返省

【下九台】吉林全省警務處前派張視查員考查各縣警團兵餉、是否按月照放、財務處與警團領袖機關、有無積壓情弊、該員奉命後、於數日前即來德惠、着手調查、現已考視完竣、該員於十四日、由德起程、返省覆命矣、

洮南

俱樂部大工將竣

【洮南】洮南俱樂部修蓋大禮堂、工程浩大、經軍政長官及各界人士設法籌欵壹萬數千元、於五月間開始動、赶速修築、已經半載、大工將竣、規模宏嚴足壯觀瞻云、

沿線開始運大豆

【哈爾濱】北滿大豆上市漸旺盛、東鐵各綫小站開始運豆事務、

鼠疫已死十七名

【開魯】本縣地濕窪陸、人民乏衛生常識、官署無督管之方策、以致滿街污穢、不堪入目、近日以來、忽發生百斯篤商號染病最重者、如中大街德增慶雜貨商、萬和永燒鍋、回回廣生德茶食舖等家、相繼罹症、而死者已達十七名之多、據云、初發現時、頭暈目眩、體溫度亟高、飲食不進、四肢酸軟、迨腋下發現結核、遂即死、查此事關民命、危險萬分、望負地方責者、速設法撲滅、以保全縣之安寧云、

黑龍江

慘殺車夫 刼去騾馬

本埠西站回民劉占永、人素誠樸、以赶馬車爲生、因昔曾學大鼓、嗓音雖未甚佳、每値親友嫁娶良辰、請其前往說書、而劉某當即央其比鄰袁二者、代爲赶車拉客、至下午五時許、在南門外停車場、候客之際、驟有二人聲稱欲赴衛隊騎兵連北街、各車夫均不肯往、而袁二則應聲願去、該二客登車前行、迄未歸還、車夫及騾馬亦均杳如黃鶴、劉某恐生變故、於晚間即報告警所、並赴各處尋找、始終未見、迄至翌日聞人言、有一年壯之人、在騎兵連後身、被傷身死、旁放馬車一輛、並有空車、並無本匹、劉某聞悉、復報警署、偕往查看、惟見袁二倒臥血泊中、面色被血所染、難以辨認仔細查驗屍首、當經警察報明法檢驗勘、袁二脖傷一處、甚屬重要、腹部刃傷一處、腸胃流出、後心刃傷一處、屍旁遺有空馬車一輛、橫驗完畢、飭劉占永預備棺木、暫先掩埋、並通飭各區署緝兇、務獲究辦、聞袁二今酒慘死、家尙有老母在堂、因子代劉赶車慘死、屢向劉占元哭鬧、劉某又屬窮人、僅有車一輛、馬二匹指此爲生、現已被刼去、贅生尙且乏術、何能顧及袁母、故刻下仍無結果云、

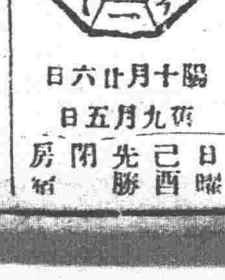

陽十月廿六日　陰九月五日

日曜　己酉　先勝　閉　房宿

▲一白之人莫可妨之、隆盛日起業大吉南乾吉▲二黑之人心身均無安定旅行還移皆凶坤艮南吉▲三碧之人信件恐難等之較出須小心以免後患乾坤壬吉▲四綠之人若雖已除漸趨樂境之日但諸財局凶坤壬丙吉▲五黃之人不戒恐招逆運議財計約均凶坤艮南吉▲六白之人內蓋英氣深戒輕妄巽南艮吉▲七赤之人事將成易起破敗之凶日巽艮庚吉▲八白之人心氣易陷軟弱強行反損坤巽丙吉▲九紫之人心復爽暢諸事順利進行乾巽吉

●說花柳病之原因

速治之妙法 以及其聖藥

花柳之病人皆畏懼而厭惡之　然此患乃在逍遙快樂之境　而得之者　其毒也人人明知而故犯　雖有教育法不能阻之　雖有巡警力不能制之　其情念一起自已也不能禁　情念之勢頗强　不可不爲之謹愼　倘有不幸而遭花柳之毒　亦須力求治理驅逐其毒根之方法　不然小則傷及其身　大則難得子息豈不是爲人在世之最恨事乎　特是世間雖有靈丹妙劑也世不恐能除去其毒　毒根不去其毒無論何時必發　倘於未發之前　雖有名醫也不能診定其毒聚於何處　如患白濁之病時有止而復發　其他之花柳症　乃隱入骨髓故不易發　發時甚苦　或得妙藥暫時得治也恐其爲再發　予今將其受了花柳毒病之情形　細述於下　一是白濁如不治之必然流之不止　其最甚者　乃是見血點混在其中　然後成赤濁即血淋也　其他花柳毒病　雖已受染其毒而不即發或先見脫落毛髮　或失聲音或患咽喉或生痔瘡　或見身体困倦或失去記憶力　以致座立不安　雖亦細小之事　而無耐久力時見頭重眼朦之苦　飲食無味自已也不知其妙也　今幸有德國醫學博士哈郎氏於學理上與實驗力求花柳毒之原因　指定醫家最爲尊重　能驅逐其毒根之藥配合爲丸　以供愛遊諸君採買　該丸名之曰**哈郎濟血丸**　按哈郎氏當說出花柳病毒之原因之時實爲醫學界上之偉人也　此**哈郎濟血丸**專除花柳之毒無論男女均可服用　輕患者服十天　重患者連服四十天　毒根立即退去永不復發　而然服此丸藥之時務宜時時更換衣服　以溫水力洗其患處　外則求潔其身內則連服此丸　自然安枕無憂　豈不是最妙無二乎　凡愛遊諸君　請勿等閑視之　放心早購**哈郎濟血丸**　不獨可保身體無患其一家亦必慶幸矣如患激烈之白濁者服用**哈郎濟血丸**之時　尙併用**哈郎淋濁丸**其効更妙若是併爲服用則于飯前一點鐘乃服**哈郎濟血丸**又于飯後一點鐘再服**哈郎淋濁丸**立見非常之大功効也**哈郎淋濁丸**能立去汚滓其尿管同時止痛而其濃汁者也

哈郎濟血丸及哈郎淋濁丸各埠大藥均有代售就近採買爲幸

哈郎濟血丸　大瓶二元每六盒十一元小瓶一元二角每六盒六元五角

哈郎淋濁丸　大瓶二元　中瓶一元二角　小瓶六角　試用瓶三角

總批發處　大連市山縣通九十一　**順和公司大藥房**

大成大藥房

美味滋養葡萄酒

赤玉牌葡萄酒

飲用赤玉最初之作用在胃因赤玉之絕大營養素唯有能增胃液之分泌完全推行消化力故每食前飲赤玉實爲切要者也

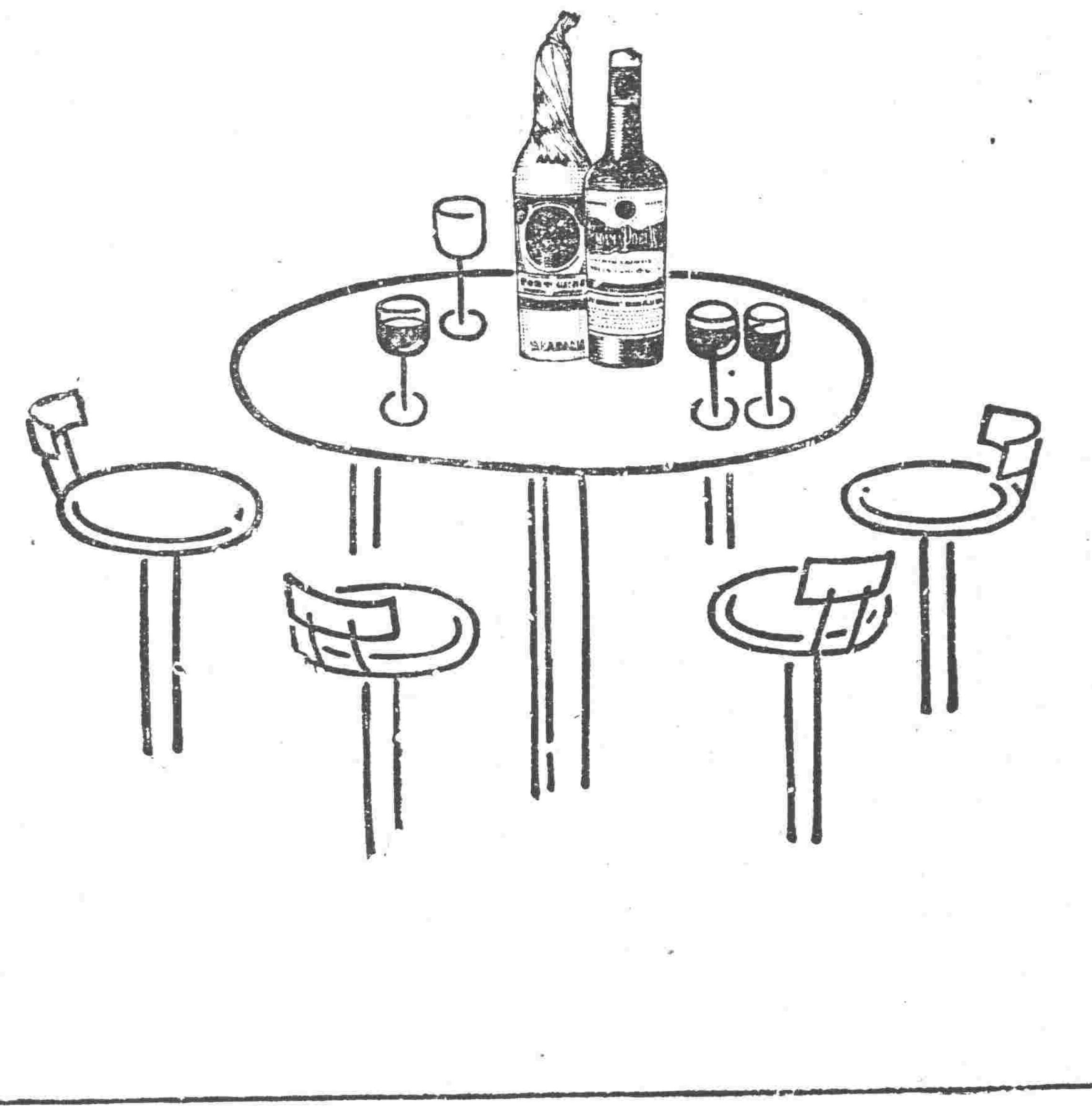

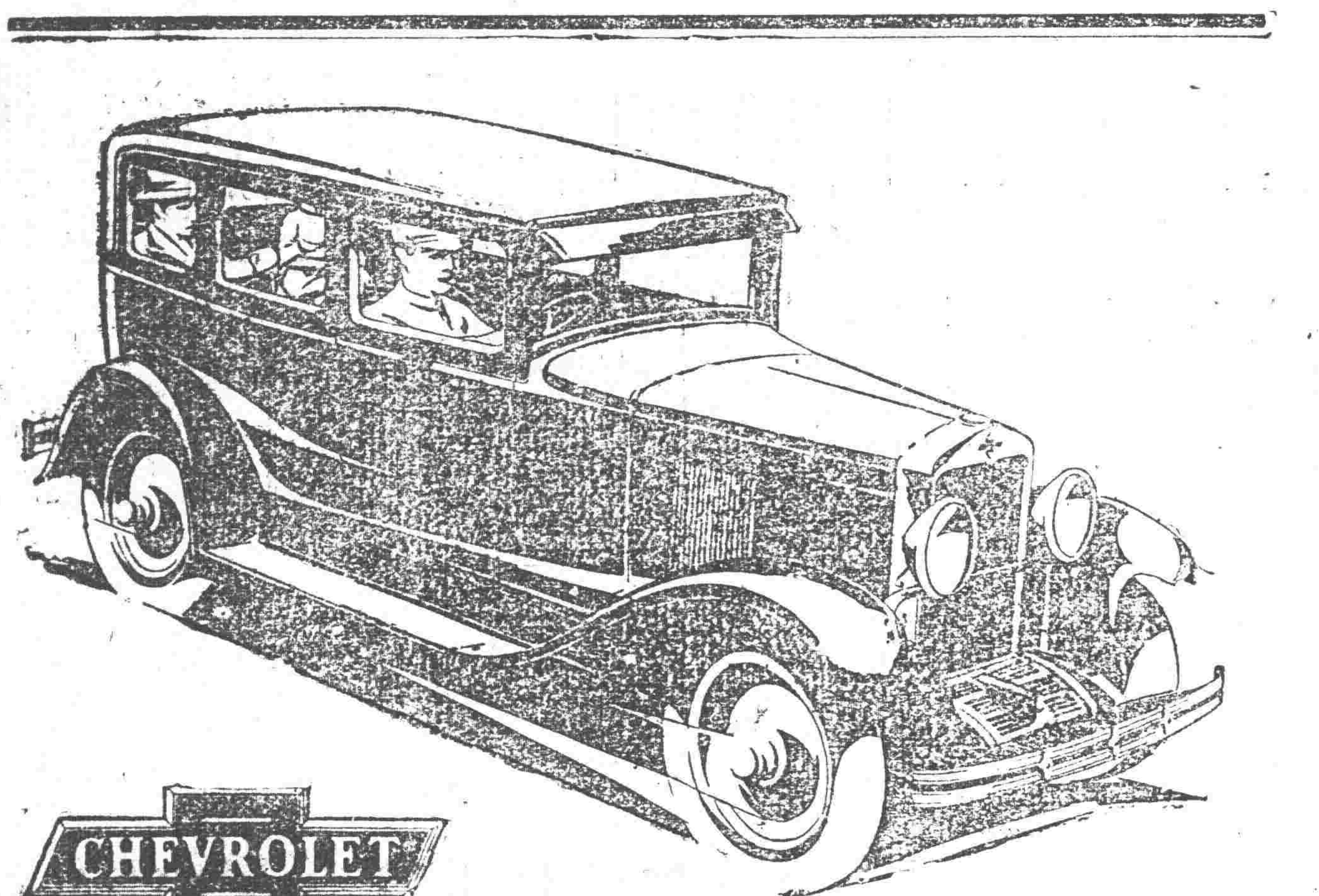

每介倫汽油如能多行一哩 則所省頗可觀

今日汽油之價甚貴。雪佛蘭汽車。素以省油著名。出租汽車。用雪佛蘭者。其汽油費所省。當以千百元計。

雪佛蘭不獨省油。而且式樣入時。舒適與寬大。均與大號汽車無異。主顧乘坐。無不稱贊。至於機力－速度－加快之成績又與大汽車同。以之應付目下路上車輛擁擠情形。綽乎有餘。平時費用無一不省。更爲可貴。

君于決定購置何車之前。請先一試雪佛蘭。不問蓬車轎車。隨時應召。恭候試乘。

印有精美說明歡迎索閱

請祇向經理處購眞正通用零件

瀋陽經理　**東方汽車材料公司**　千代田通三八　日電話二六二四號

雪佛蘭爲美國通用汽車製造總廠之出品

五淋白濁一盒斷根

利比兒

特製利比兒之効力

我諸我根乃淋菌之名淋病排出之膿取顯微鏡窺之必有無數之我諸我根者存在該菌若以攝氏四十度以上之溫度近之足以使之死滅但於人體內頗不易得該菌於低溫度時其力强大雖冷至零下十度尙能生存一週之久

唯微菌於男女性交上亦有關係設乘隙侵入尿道越二日尿道尖端始覺癢痒遂感疼痛粘液漏出一週後局部腫脹膨大每晨膿塞尿道之口小便頗難痛苦異常膿汁間斷排泄始成尿道炎症小便中雜見血液以致神經衰弱症憂鬱症不眠症及其他淋毒性諸症均爲誘引而起

人體內之溫度最適合黴菌之生殖故其盛旺之態度决非吾人所能逆料者當罹患之間即蔓延無算侵襲生殖器之各部各機能莫不大受其傀儡

凡發病時須撰最良而完美之療法即速將黴菌撲滅排泄體外方達治淋目的然患者多於初發時心所慌急採取種種謬誤而不合理之療法釀成難治之症故本病伊始與治療方法有莫大關係

服用特製利比兒後恰如熱湯將體內之我諸我根淋菌足以合乎生理上之殺滅小便時完全洗出是乃本劑最完美而精良之治療法也本藥効力之說明不下千萬言固不纏贅治愈者早蒙深信諸君或疑請試服五天定得確實之證明

服利比兒後翌日分秘之膿汁減稀同時疼痛消散越數日恢復原狀由此觀之利比兒之對於淋菌我諸我根足徵有强烈之撲殺力

膿而且痛時小便中浮游如線屑之菌絲聲色形之於外是惡性淋服用本劑菌絲得以破裂漸至消滅陰性無毒棍氣四溢設不知攝生方法故態復萌故於止膿後亦當繼服至澈底治愈而後止

服用利比兒後對膀粘膜上之吸收作用極速膀胱內已成化學的變化即殺菌（我諸我根）性藥物化尿道中所排泄殺滅之黴菌其時適成藍色放出極强之利比兒臭氣

無論何人杳驗時莫不現驚奇之狀故不必用危險之尿道洗滌手術

本劑之優良點

一、服藥翌朝尿色即變藍色排放强烈利比兒之臭氣

一、尿道之蟠蟠無數淋毒菌因爲基於此化學的變化藥劑悉爲殺滅遂與尿同排出矣故膿痛猶如夢以去也

一、凡由異國人種而罹之病毒尤帶猛毒性極爲頑固是以普通治淋劑寸効毫無然特製利比兒對此猛毒性淋菌亦易達其目的可完成病菌之絕滅効驗故得內外人等信用篤厚即爲此也

一、無胃腸障害及副作用非特神効迅速且無他害之慮也

以効力本位擴賣中外馳名販路廣汎已有幾百萬人之患者因此復享人生之幸福矣特請患者立試五日分必見滿足結果管保喜悅

藥價

惡性用特製利比兒　三十粒　金貳圓　四十五粒　金參圓　七十八粒　金五圓　一六二粒　金拾圓

輕症用利比兒　三十粒　金壹圓　六十粒　金貳圓

經售處

奉天浪速通　井上誠昌堂

奉天小西關　廣濟堂藥房

大連浪速通　日本賣藥會社

哈爾濱傅家甸　長壽堂藥房

哈爾濱石頭道街　原田大藥房

各埠各大藥房均有出售

發售本舖　**竹村製劑所**　大阪市東區南久太郎町拾篤

神泉雜俎

（歡迎投稿）

小說

那小照（續）

（息影）

「你冷嗎？三娘娘？」小姑娘受驚了。回頭向她注意看了一眼。

「怎麼你冷嗎？」她隨口用毫不經意的態度說着。一面拉起圍巾的兩個尾端。把姪女兒緊緊向懷中一抱。

那人力車夫。看在那可以飽肚皮的小銀元的份上。把五六里的途程。只在十分鐘的時間內便行奔到。至於她的意識界。卻不須要一個銅子的代價。已經轉到姑蘇北街的互第中去間候了一次母親。

她們走進寄寓的房間。那天蒸燭浸的小姑娘。像是疲勞的程度比她高。甚麼也不管。便上床把腳袋和枕頭親近。她呢。卻對着那斜斜位置在西窗之下的書案前坐下。把兩肘倚在案邊。把兩眼望着電燈下的一具小圓鏡面。這身世的孤另。風景的凄淸。竟把她的神經。由興奮而疲乏。而衰弱。而麻醉。而又亢進地興奮起來。於是從小鏡中發生了一個理想。這理想使指揮她自己的視線。移到鏡旁堆着的那一大疊卡紙上。第二回的移轉。便把眼光停注在一個樹在案角的古銅色像架。

那像架中曾經換過了多少小照。這些小照。若是聚在一處陳列起來。卻是一個很適宜於改證二十年來進化蛻變之迹的時裝展覽會。全身的。半身的。正面的。側面的。坐的。立的。帶笑而凝眸的。端莊而流利的。種種年紀不同姿式不同的小照。現在一一大疊擱在旁邊。至於這時候她所注視在架上立着的。就是和她關綰在小圓鏡中所照見的年齡。相差不遠的一張小照。那紙上的一雙晶瑩明澈的雙眼。正是台城上所看見那中秋夜月一樣。立刻又反映出她的不安的情緒。

倘若這算是一幕影戲。那古銅色像架中這張小照上的眼睛。便該當是銀幕。她的肉體上的眼睛。便該當是弧光燈前的鏡頭。而她的神經中樞。正是電氣一般轉動了膠數紋中那些印象。於是簡單的又是複雜的。具體的又是抽象的。展開的又是縮小的。各個獨立的也是連續的幻出了多少故事和多少面孔。

筆記

易經引義

（陶明濬）

悔亡

雖失其位。恒位於中。所以消悔也。正義曰。失位故稱悔。居中故悔亡也。按九二以陽居陰。本當有悔失陽之位。而處於陰。又爲得而不悔也。二得中道。雖失其位。而未失乎中道。則位猶之乎未失也。九二以中德應於五。夫以中應中。其一舉一動。無所往而非中道。事事能合乎中道。則有治而無亂。有成而無敗。有是而無非。又何必悔乎。人之所以有悔者。以事之所處不當也。事所處不當。則災禍必至。在災禍未來之前。自問本心。吾何苦爲此。自問而自己亦不能答。則悔心生。人之一生。可貴可賤。可生可殺。而不可使有悔心存於中。有一事之誤。一行之非。則心中先不自安。心中不自安。則食不甘味。臥不安席。生不如死。存不如亡也。君子無所畏。所畏者悔禍而已。仰不愧於天。俯不怍於地。非上哲之聖。其誰能之。九二之悔亡。居中得正。事事安於人。安於己。此悔之所以亡也。此二之所以爲難也。

能久中者。所以无悔。人之爲事。必守中道。守中道事未必即成。不守中道事未必无功。人一次在中道之外。僥倖成功。則以爲天下之事。大抵如此。則愈習而愈大膽。愈見而愈謬。不至於殺身不止。及其身之將亡也。而悔心以生。如李斯之上蔡黃犬。此悔之至者也。陸機之華亭鶴唳。亦悔之尤者也。人生到此。天道可知。行事之失中。非一朝一夕之故。其所由者漸矣。悔之沒齒。又何救於亡。何加於已乎。久中二字。非聖者不能。其餘亦不過日月至焉而已。安得時時刻刻。守其中道乎。恒者常也。必如何而後可以常。守中則常。不守中則不常也。人一時守中。一時無過。今日守之。明日背之。必至過因時而生。不能一日而亡。悔之不及。如能心安理得哉。九二之久中。全身遠過之道。豈於此矣。又何求乎。

藝談

論蕭松人的繪畫（五）

（小天）

不過蕭君在以上諸幅裏的表現。卻有一種新作風的極大傾向。雖不必認爲成熟。然在今日青年畫壇上。敢抒己見而有這樣描繪。也算難能可貴。「醜於女人」這幅。用孔雀尾比擬女子之髮。用魚比擬女子之目。用青蛇比擬女子的陰險。用髑髏比擬女子之征服男子。彩色輕淡。線條纖細。確有象徵派的意味。「新月」「魚戲」兩幅。一淡一濃。施色的調子很好。惟獨觀者若不知新與繪畫裡有一種浪漫的表現精神。那自然要驚爲怪異的「過去」一幅。畫一位裸體女子彎腰在水中哀痛蓮花上的觸髏。從構思和布局上着想。我信爲與英人比亞斯里所畫的「莎樂美公主吻約翰的斷頭」有一樣的情趣。「未來」一幅。所謂三聖。還算普通的表現。至於「現在」一幅則又近乎諷刺了。「現在」那幅裡。有一個紅鬼。有一個白虎。還有一條擁虎挽鬼的青龍。這三個怪物。大家一看便會明白。紅的是赤色帝國主義。白的是白色帝國主義。青的便是什麼所謂軍閥了罷？「化石」「秋獸」「探菊」「愛蓮」四幅。全富於主觀的表現意味。「化石」表現激昂的精神。「秋獸」表現悲哀的隱痛。在構思上是極爲高妙的。「探菊」「愛蓮」原來是兩幅故事畫。但是蕭君的落筆。把蓮花畫得大於觀蓮的周子。還坐在比菊花反要小了十幾倍的。這種畫法却實可取。不過蕭君若是再能精細一點畫去。便可以完成此等藝術上的新表現了。（未完）

閒話

說賑災

（張深）

不得不耐着病苦。將那孩子摟在懷裡。取出枯乾的乳頭。那小孩一見了乳頭。忙奪去。裹了又裹。越裹越裹不出奶汁。其後遂是斷續的哭。她看是無所出。有氣無力的。拍着她的孩兒說。「信頭。你是媽的好孩子。你別哭了。等一會你爸爸揹了過去。好上庄給你買饃饃去。」他一聽給買饃饃。立刻住下聲。不錯眼珠的注視他爸爸。其實他們顧命都顧不得。還有錢買饃饃。不過是哄他不哭罷了。還有那六七個月的赤子。他的娘已是死去多時。還伏在死娘身上銜着乳頭。苦苦的搾。老也不會放鬆。無計奈何。祇他爸爸把那死人的乳頭。由他口中生給奪去。這種清理了他的妻。可歎這不滿二歲的兒。不用問十之八九准得狼狽死了。至于男的方面。既被災又喪妻。眞是禍無雙降。禍不單行。沈寂悲哀。凄慘的晚景。還能好過嗎。

諸如此類。筆不勝載。當斯時苟有人爲捐衣送粥又贈錢。則淹淹垂斃的男女災胞。立時得起死回生。恩同再造。其功偉大。他們該如何熱烈感激。如何精誠的紮繼。總而言之。早放一日的捐。災胞早獲一日的安慰。多助一天賑。饑民少死若干人。又爲可殺乎。雖然祇捐幾日粥。或放幾升糧。功不過一時小康。決非萬全之策。縱然陸續接濟。終不脫壺水輿薪之嫌。俗云「陝西災區。三塊現洋救條人命」解其字義。有了三塊錢。則能救一命。若無三塊錢。就得死了一命。從可知那待救的災胞。不知該有多少萬呢。若救那多少萬的災胞。就得預備下多少萬個三塊現洋。或謂陝西和我們既不同省。又非遼寧所管。只救遼省的災胞已足。何必多管閒事。嗚呼。差之一毫。謬以千里。請問陝雖三尺童子。吾斷其必曰是人。是否同隸四萬萬同胞以內。既然是我們就有賑災的義務。況且世界盛倡大同主義。本無種族的界說。國際的觀念。不問何國既是人類。即有同情的責任。如華洋義賑會貝克君等。本是白種人。與吾既不同種又非同國。尚極表同情於吾國人。加入該會熱心救濟。此大同主義的表徵。前例俱在。我們同國人。若只因省分不同。任其死死而不救。還發上人類嗎。縱然硬裝不錯。也架上人皮。豈不羞臊死。（未完）

鐸聲

戀愛宜易云戀姦

（梁傑公投稿）

青年男女。最崇拜而最酷嗜者。自由戀愛。然按之實際。不過改革淫奔之舊名詞。而即以戀愛之新名詞耳。蓋淫奔者。一時爲性慾衝動。藉圖苟合。并非眞偕老長久之計也。若眞正戀愛者。則不然。愛由情生。情深而愛始濃。無情則不相愛。不愛則不親近。親近而後戀。戀則長久不捨。死生不渝。今之所謂戀愛者。果何如耶。大抵言戀愛者。皆謂舊式婚姻。以全不知心性之兩人。惟憑媒妁之言。迫以父母之命。勉強結合。貌合神離。毫無樂趣。此所以家庭多勃谿。骨肉多乖離。殊非人生之幸福。何如自由結婚之爲得也。果爾。則自由戀愛者。當彼此深知心性。方訂白首之盟。無貌合神離之弊。何以今日禮堂結婚。同言好合。明日法庭對簿。申訴離異。與淫奔苟合者。有何異耶。且一遇結婚事或離婚案出。中外報紙。大登特登。而平日惜墨如金之文豪。竟不吝寶貴之光陰。長篇大論。或極口讚揚。或曲詞辯護。果何義意。深惑不解。意者欲效史載相如文君軼事。傳爲佳話歟。試問果有若相如文君可傳之價值否。質諸大雅。恐亦未必肯毅然輕許也。然則何許之子不憚煩。昨張今李。青樓中之稍有身價者。且不屑爲。而若輩竟悍然行之。其如四維不張何。吾故謂不若易云戀姦之爲適當。然吾之爲此言。非惡乎眞戀愛也。實深惡彼假戀愛之爲社會蟊賊。知我罪我。非我計也。聽諸公論而已。

剩談

莬羽瑣談

（素璧）

生旦淨末丑。爲舞台上不可缺少人物。舊本相傳。無不各有其好戲。自名伶物化。相繼帶去。後起無人。遂付與蔓草荒烟。同埋于黃土。而伶界者。宿又狃于獨善之積習。家藏枕秘。新不示人。寧俾蠹魚。不使流傳於世。或且于臨沒之時。效法秦始。概付丙丁。遂致傳頭盡失。而鶯掖文章。價値亦隨以低落。邇來趨勢。已一變而爲器惟求新。伶界中人。亦知頭臚冬烘。萬不足以適用。競采獲舊本。編排新劇。以應潮流。然所排者。紙注重於旦腳一門。各名手不惜嘔其長吉心肝。爲之出力。生行紙高慶奎馬連良二人。達于時務。不時排其歷史佳劇。以供獻于社會。其餘則腐而已。近日郝壽臣乃有荊軻列傳之排演。爲伶行倡導先聲。開闢一新紀元。不可謂非進化。壽臣之花臉。毀譽參半。論者何謂其學習黃三。全係效法其乖老時之音。久爲定評。顧其力求上進。能知戲曲之在今日。非肩畫入時。將歸天演。究可嘉尚。且所唱作。未必全無可取。必責備以求全。亦未免太繩以嚴格。是劇演來。有聲有色。于荊軻身分。甚知體貼。餞別一場。唱梁任公所編歌句。亦娓娓可聽。雖其間不無疵累之點。然係初次演唱。又其學識幼稚乃局必經之階級。將來加以研究。再請名人指點。自可盡善盡美。不過配角尚須選擇。爲之配者。亦須知扶持之列。助之生色。而附驥尾而彰。何患不出人頭地。豐干饒舌。質之行家。當不何漠斯言。

醫話

傷寒六經傳變錄

（馮毓孚）

漢醫之創始。出於靈樞。至後漢張公仲景。注述傷寒。利於後世。無微不至。其精微奧妙。手挽一指。而後世之書皆出於仲景傷寒之內。是故仲景傷寒。非雜治傷寒也。且治瘟疫溫病。及婦孺一切雜症。無所不治。何者。以種種各症來歷。雖有不同。而歸經一也。蓋人之一身。不過十二經。及奇經八脈。惟病在十二經。豈一切雜症。熱病出於十二經以外者乎。按經受症。依經處方。傷寒論便是此等作用。學傷寒者。亦是此等用途。惟仲景書文深奧。非假一番研求。不能得其梗概。有志深造醫理。捨此別無門徑也。而傷寒一書。中外醫學家。無不信仰。歐美各國。曾經出貲聘入翻譯。無如名詞繁物別異。頗稱碍難。故首將六經提綱症錄出。以供閱者。

太陽症之提綱。脉浮頭痛項強。惡寒。陽明症之提綱胃家實。少陽症提綱。口苦咽乾。目眩。太陰症之提綱腹滿。而吐。食不下。自利益甚。時腹自痛。若下之。必胸下鞕結。少陰症提綱。脈微細。但欲寐。厥陰症之提綱消渴。氣上撞心。心中痛飢而不欲食。食則吐蚘。下之利不止。

太陽之上。寒氣治之。中見少陰。蓋六淫之傷人也。各從其類。風寒傷人。先及太陽。太陽爲寒水也。風寒之邪束於身。衛氣鼓於內。衛行脉外。爲衛氣所鼓。是以應之而浮。但以太陽經氣。走表。而脈見浮。循逡言也。手足三陽之脉皆上頷。皆有頭痛形狀。仲景獨以頭痛爲太陽之提綱者。以陽明主肌肉。少陽主油膜。雖有表邪之人。尚不至拘束衛氣。衛氣不爲所束。其鼓動之力必微。而經氣不至上逆。故頭不至於必痛。試查陽明篇中。頭痛之症僅一見。而曰嘔而咳。手足厥者必頭痛。不嘔不咳。手足不厥者頭不痛。據衛氣被拘。經氣上送之說。爲非經也。再查少陽篇內。頭痛之症亦僅一見。而曰傷寒脉絃細。頭痛發熱者屬少陽。屬之云者。其症乃由本經直受之謂也。三焦主行衛氣。外邪直傷衛氣之裡。並非拘束衛氣之表。以其無拘束之力。故脉見絃細。而不見浮緊也。氣不被束而亦見頭痛之形狀症者。此乃邪隨經氣上行。並非衛氣之逆也。太陽膀胱之脉上額交巔。絡腦下項挾脊抵腰貫臀入膕。項爲太陽經脈通行之要隘。故必有項強之形症也。衛氣走表。邪束衛氣。逢於表。表無以衛故惡寒也。試查陽明症。乃曰不惡寒。據徵衛氣之達表也。及曰反惡熱。據徵胃家實之熱氣在肌肉也。再查少陽之症。乃曰寒熱往來。據徵外錄。居於通行。衛氣之焦膜。蓋以內而油膜中。而膜理外。而皮膚統系。膜之一體。即統系衛氣出入之路。故靈樞經脈篇。於三焦條下而曰是主氣所生病也。邪在焦膜雖能傷及衛氣。並不能拘束衛氣。故衛氣在肌肉皮膚之間。旅進旅退而有寒熱往來之狀。學醫者據此可以證明外非在表。衛氣被束種々之理由也。（未完）

小說

巖窟島伯爵

（三五二） 法國大仲馬原作 留夕穆辰公意譯

第三十九章

阿伯爾兒說、益發惱容滿面、幾於要動起武來、柏香只得爲他解說道、無論事體如何、你先與我說個明白、我也不是不聽呵、阿伯爾道才按納了火氣、向柏香道、我以爲你已然知道了、卻故作不知、纔向你這樣動氣、如今我只得說與你聽、遂把今天早晨怎的見了這段新聞、怎的是故意汚辱、那裴爾南一名、確是指着他父親而言、但是這樣的事情、全然是無根之談、若不把這段新聞明白取消、那惟有以決鬥方法、拭去此辱了、柏香見說、不覺暗暗叫怪、及見阿伯爾依然是氣憤異常、知道非言語所能折服、因莊色向他說道、我若說這事我不接頭、完全是通信部長的責任、你必說我故意卸責、依然發起怒來、阿伯爾道、那是自然、本來是你的責任、萬不能推脫的、柏香道、我萬不能避責、誰教你我有向來的交情、這個責任、只得由我來負、但有一節、新聞紙上一旦登出的消息、忽然教他取消、這無異是自殺、很不易辦到的事、阿伯爾道、既不能取消、那惟有決鬥了、柏香道、決鬥也好、但是決鬥由你、條件卻得由我、阿伯爾道、什麼樣的條件、只管說吧、柏香道、我說出來、你不得有異議、阿伯爾道、我不是那樣卑怯的人、柏香道、我的條件不過是決鬥的日期、自今日起算、第二十二日的早晨、阿伯爾道、你教我等二十二天麼、那如何耐得、柏香道、你方才說什麼來着、如今這異議卻由你口裡道出來、阿伯爾道、但是……、柏香道、用不着但是、阿伯爾道、既已決定決鬥、萬沒有等到三個禮拜以後纔實行的、柏香道、若沒有三個禮拜的工夫、我的決鬥準備、是不能妥當的、因爲這事非同小可、乃是與你全家有關係的事、所以我必須妥愼調查、若是無根之談、那我自然要明白取消、並且向你一家謝罪、若是實有其事、那麼你對於我未免無禮了、我只得由良心上贊成、與你去決鬥、雖死無憾、如今我只問你、是予我三個禮拜的猶豫好、還是取消決鬥好呢、阿伯爾兒說、那能把決鬥停止、只得答應他三個禮拜的猶豫、在他以爲必係無根之談、過了三個禮拜、看他怎樣謝罪、究竟三個禮拜以後、他二人到底怎樣決鬥、裴爾南賣國的事、是否屬實、均得下章分解、

文虎

鄙陋文謎

（田瀛洲）

如欲強民固國。非南北息戰不可。（四子句一）和爲貴
祖先堂（孟子句一）三代共之
拙荊故里（地名一）內鄉
至死不嫁二夫郎（地名一）永
皇帝故鄉（仝上）龍里
建設學校（仝上）修文
班超封號（仝上）定遠
航空寄信（仝上）高郵
與世長辭（仝上）仙遊
鬼門關（地名一）酆都
下等飯（字一）飧
聖旨（字一）諦
好狗（字一）狼
美婦（字一）僾
傻漢（字一）保
死狗（字一）猝
甘泉（字一）浪
故腳（字一）距
裹腳（字一）跑
告牛屘（字一）詬
梧桐樹（字一）椅
吃齋念佛（字一）僖
爲稼穡者（字一）儂
雀亦爲友（字一）鷗
晉閣令愛（字一）要
掘坟起靈（字一）窟
窟內彎腰（字一）窮
偶語者棄市（字二）誠謗
未過門的媳婦（字一）嫁
十升無殼粱（字一）料
紅粉佳人少年亡（字一）妖
多姣姑娘病在牀（字一）嫉
左邊只要一翻身則爲比矣（字一）北
關夫子逝世（字一）睪
乘船過河（字一）行
諸大偉人。行於鐵路。所乘之物（字一）轉
余所當吃。豈容他餐（字一）餓
先大元帥示命（字八）零
祝融聚會（字一）烘
玉皇大帝左侍者（字一）鍾
是嶺也直聳霄漢（字一）嵩
餃子（字一）飽
下視（字一）睡
比干之死（字二）忘忙
爭戰利器（字一）賦
五湖四海九江八河等。皆集於此（字一）洪
俗稱其物不怕火煉（字一）鎮
一九三〇、一〇一八、

文苑

重來

（出女）

今天重來在這個地方一切還是
昔日的模樣不同的只是我們的
心他滿滿的蘊藏着凄涼！

〇　〇　〇

深憂籠罩着你的面龐輕怨潛伏
在你的目光若有什麼話離於出
口卻低垂了頭默默的想

〇　〇　〇

緘默緊鎖了我的咽喉畏懼牽制
着我的雙手你沈靜的若！堅石
像雕塑卻不敢將你抱摟

〇　〇　〇

過去眞是醉人的美酒馳使我們
忘去了哀愁而今美夢已經破碎
了只有未止的遺恨悠悠！

〇　〇　〇

已止的心波又在蕩漾默默新着
怨水遠地葬重恢復了昔日的熱
情歡樂的曲子再來高唱

〇　〇　〇

今天重來在這個地方一切還是
昔日模樣舊情將心緊緊的纏繞
不知是愉快還是哀傷

……六月十六晚間入胡匪當將堂孫福禎綁走因無……中華得孫司令部下趙營長在盤山界游擊與……捉數匪並將福禎擊下訊明經過派士兵送……來舍至家慶幸實感激無可報達故登報揚趙英堂營長併官兵等剿匪衛民之豐功云 郭秀山謹啓

丟失騾馬懸賞 ……一匹大演武溝住戶金國秀於十月二十一日晚十二點被賊入院盜出兎灰騾騾青白騾騾黑騾騾紅騾馬白騾門計共四頭各界諸君見此牲畜如有送信者敬人當時酬謝現大洋二百元決不食言 大演武溝金國秀謹啓

小南門……姓名醫 董曉初先生 ……治愈妙手回春特登報鳴謝 大南關藥王廟胡同 王錫侯謹啓

登報誌謝 ……百換忌瘧……十八日完全解除……苦心也謹此登報以介紹同病諸君 張……良敬揚

招生 ……日華汽車學校 大連市北大山通十四 電話二一〇六一番

德惠縣盛京時報分社啓事 啓者本社爲推廣銷路便利閱者起見茲於……二區岔路口地方設立代派一處委任李經理爲經一兼訪新聞深望各界諸君或和登廣告或購閱報紙請就近與李經理接洽可也

廣告

天然淸補丸
內務部衛生試驗所化驗立案
此藥本爲淸補品。兼有解除鴉片煙癖之特效。已經內務部化驗證明無毒質性和平。不寒不燥不吐不瀉。乃解瘾最妙之藥品。每日服藥二次照常吸煙身爽多食。毫無痛苦。不誤工作。煙極大便黑丸。或小便黃色潤下。且吸煙不美自不欲吸。腹內煙積日少瘾日減。數日精淨。不想再吸。瘾不發時。藥即停服。非頂藥。煙斷而瘾斷上也。詳細說明書函索即寄。如藥無效。原盒管退。小瘾三盒。七日斷淨。大瘾六盒。半月斷淨。每盒二百〇七粒。大洋一元。半打五元五。一打十元。郵費一盒至一打二角。均備

婦女採身藥品
理經丸 每盒廿付內服藥 現洋一元
理經球 每盒三粒外帶藥 現洋一元
如數月經血不來。至於腹經痛赤白帶下。至期不來。過期不止。自汗盜汗氣短。癒胸悶腹脹乾血勞症子宮寒冷。久不受胎及胎前產後一切。百病皆可立見奇效輕者一盒重者三盒保好。若服理經丸或單用理經球見效神速兩樣並用其效更快。如久服理經丸有病治病。無病可健體壯。亦帶一索得男之念者何不一試乎
總發批 天津東首黃偉路 閻氏製藥所
駐遼經理處 城內鼓樓南 志雲翔
南滿站 聚義順
哈爾濱道外正陽街西頭 義慶
營口大平康里 內成
吉林哈綏路馬防河新泰藥室
長春頭道溝 合興公司

大贈送 婦女百靈膏
此膏乃採取草木之精華。配以參茸等貴重藥品。本數百年之經驗。按方用特別方法。炮炙修煉而成。用之疾病由外以入內。或在經絡臟腑之疾。或提而出之。關塞宣通。或入臟腑節絡。或消或散。或攻而散之。或壯筋骨。或治勞傷。或驅風寒。或和氣血。藥尤爲有力。但製膏之法。取藥性從毛孔而入。通經貫絡必到方能有效。本膏積數百年之經驗。心志必誠。醫病症雖有特別效驗。謹將治症列下。

贈送婦女百靈膏辦法
凡子宮寒冷赤白帶下者貼之即愈
凡經行腹痛或有成塊者貼之即愈
凡結婚多年久不受孕者貼之即愈
凡頭迷頭疼心忙心跳者貼之即愈
凡氣虛虧血咳嗽痰喘者貼之即愈
凡經血不調色氣不正者貼之即愈
凡腰腿疼痛四肢麻木者貼之即愈
凡因氣血而得胸膈膨悶者貼之即愈
凡每逢有孕連傷數胎者貼之即愈
凡七癥八瘕腹成塊病者貼之即愈
凡各種癆病午後發燒者貼之即愈
凡身體軟弱飲食少進者貼之即愈
本堂在者初次發行。特提出五千張。於一月內作爲贈送東省士女之用。以照效力。而便推廣。特製每貼大洋二元。即附贈百靈膏一貼。加料每貼四元。凡贈送期內來函購者。每人只多以三貼爲限。郵寄不便。郵票代洋。十足通用。吉黑郵票亦可。
總發行 粵東省理 同壽堂
贈送代理處 華昌久啓

四經路 瀋陽電影院 七緯路
十月廿三至廿五日（星期四至星期六）開演
愛國 義氣 犧牲 勇敢 武俠名貴震驚環球佳片
美劍客大漢決雌雄
此片租金奇昂 票價依然照舊
▲劇情 幾個愛國的英雄。拚命爲國犧牲。拚命數千里。打擒友國戰場。血性。人馬落花流水。
▲大野蠻人的刺客穿過沙漠。他們到那西一個天大的醜。參加其中。倍加熱鬧。
▲背景 此片在美國西部大沙漠中。有漢中人生活。漢中夜月。實爲難得之奇景。
▲演員 茄克古柏飾美劍客。入計比萊飾長鮑。惠爾倫飾雄四大明星合作。
下期演哥倫比亞公司名片傻大爺沙漠。注意：一復興影片公司之影片將於本月內來奉。

羅馬亞班中外大魔術家
班主 韓敬文
率領下班少人主
晚七點鐘在本站中華茶園開演
張連慶 鄧團慶 張禮慶
早十二句沙子滿藕香鍾在謝
全班演員二十餘人

銀粒仁丹 白粒仁丹

不怕病魔

仁丹爲世界馳名聖藥
防疫治疾救急扶危

一粒能治百病病家服之
能驅病魔不復侵襲

大增量敢行（藥味與粒之大小俱同前）

日金拾錢包（八十粒裝） 增爲百五十粒
日金二拾錢包（百六拾五粒裝） 增爲三百二十粒
日金三拾錢（加贈品）（二百五十粒裝） 增爲四百粒
日金五拾錢包（五百五十粒裝） 增爲壹千粒
特別大包（瓦入）（二千二百粒） 日金壹圓

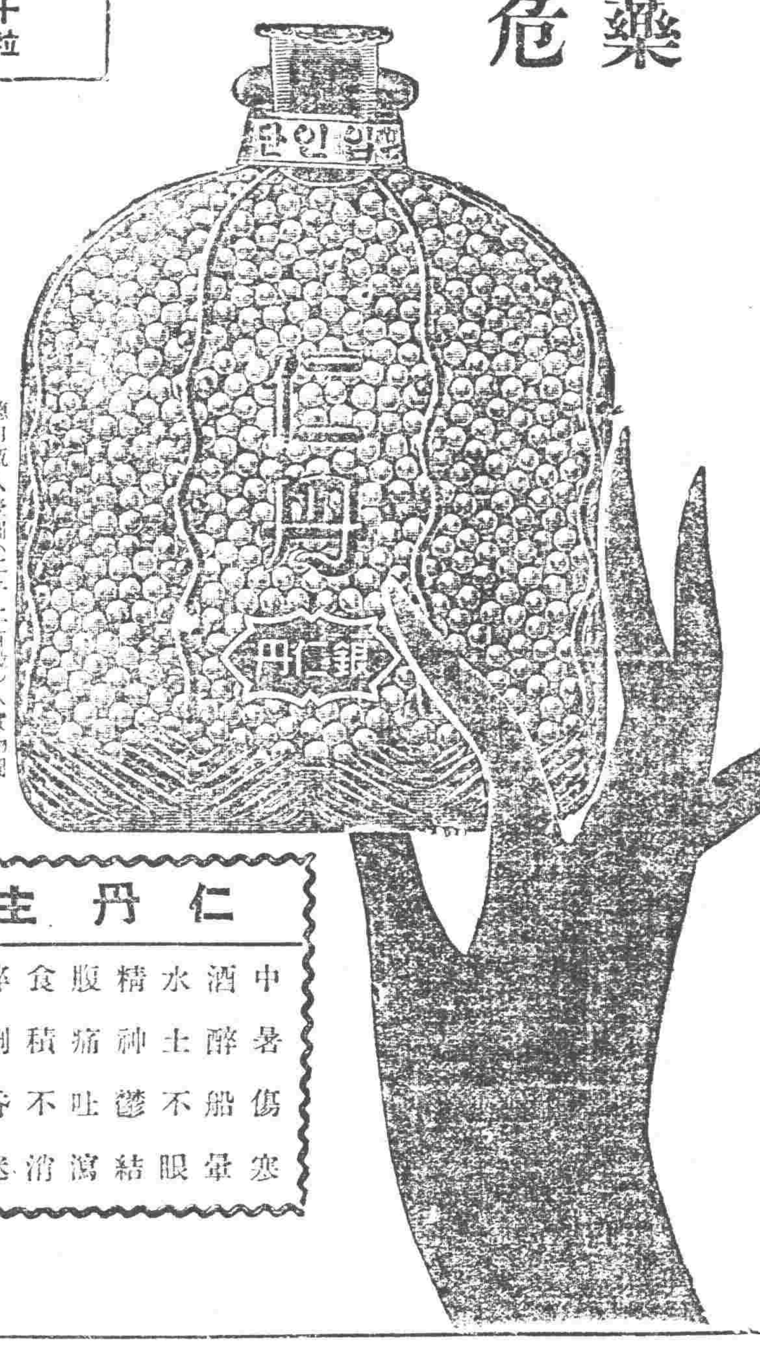

徳用瓶入壹圓（二千二百粒）入實物圖

仁丹主治

中暑傷寒	酒醉船暈	水土不服	精神鬱結	腹痛吐瀉	食積不消	猝倒昏迷	虛弱貧血	頭痛日眩	時行病疾

美女牌葡萄乾

極有精力及健康

即美女牌葡萄乾也若得時常愛用此家庭平素做菜的菓子

則其品質實在優良並且消毒亦甚清潔不惜重資多年努力販賣之商標美女牌葡萄乾並且販賣全球極有信用之品質勿與其他商標者混合請認明爲要

美女牌
各種果實罐頭

頭等貨

滿洲總代理店 一手輸入元 大豐洋行 電話長四二五三番

亨得利

鐘表眼鏡行

謹防冒牌注意得字

國內聯號六十餘家

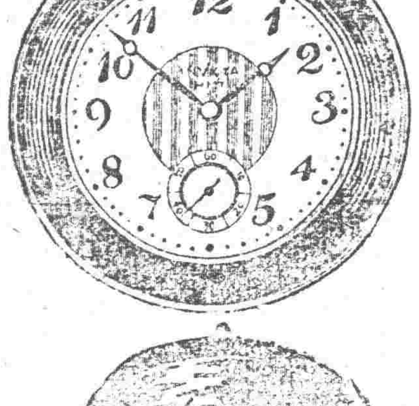

中國首創第一家

鐘表	眼鏡
種類繁多 式樣玲巧 機器堅固 走時準確	花樣時新 質料高上 驗光準確 裝配舒服

遼寧城內中街及大西門裡

老刀牌香烟

此烟香味真好
無怪大家稱道

差肩兒女秀慧康强

聞有佳音讚美嬰孩自已藥片

（廣州南台梅亭山館）每年此際小兒患腸胃病者甚多猶尤以南方各地天氣翳熱菓類充斥之區爲最然而劉君強達家有差肩兒女而均秀慧康强者果何法以致之乎劉君云「鄙人對於貴局所售之嬰孩自已藥片甚佩其功効之靈驗藥性之和平舍下兒女常因食物不節發生消化不良肌熱煩燥肚疼泄瀉等症從前未知嬰孩藥片之功時感求醫之苦今者凡遇上述諸症投以此片均得速愈是真有兒女之家庭不可不備之聖藥也」嬰孩自已藥片係韋廉士之兒科專藥統治小兒食積腹痛發熱便秘嘔吐泄瀉傷風痰厥出牙痢蟲等症 遠東總發行上海西路六十號韋廉士醫生藥局 各埠藥房均有代售

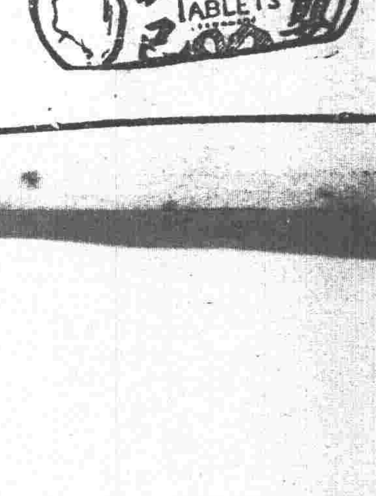

附滿鐵（列車時刻表）

站名
大連開
周水子
金州
普蘭店
瓦房店
熊岳城
大石橋
海城
湯崗子
鞍山
遼陽
蘇家屯
奉天
鐵嶺
開原
昌圖
四平街
公主嶺
長春到
長春開
公主嶺
四平街
昌圖
開原
鐵嶺
奉天
蘇家屯
遼陽
鞍山
湯崗子
海城
大石橋
熊岳城
瓦房店
普蘭店
金州
周水子
大連到
奉天開
安奉天到

每月現洋壹元一角 外埠連郵價目每月現洋壹圓參角